

334

329



Res. Aprnt. de los decretos expedidos por
el Poder Ejecutivo durante el año 1967.-

11-7-68



JOAQUIN BALAGUER
PRESIDENTE DE LA REPUBLICA DOMINICANA

"AÑO DE LA PRODUCCION"

Núm. **22913**

Santo Domingo de Guzmán, D. N.

17 MAY 1968

Al
Presidente del Senado,
C I U D A D .-

Señor Presidente:

De conformidad con las disposiciones del artículo 37, inciso 2 de la Constitución de la República, tengo a bien someter al Congreso Nacional, por mediación de ese elevado cuerpo legislativo de su presidencia, el - Estado de Racaudación e Inversión de las Rentas Nacionales durante el pasado año de 1967.

Dicho Estado ha sido preparado por la Sección de Contabilidad y Desembolsos de la Contraloría y Auditoría General de la República y aprobado por el Contralor y Auditor General de la República y se descompone en dos - partes, de las cuales la primera contiene el Estado Consolidado de los Ingresos y Egresos, clasificados por departamentos al 31 de diciembre de 1967, y la segunda el Estado

-sigue-



JOAQUIN BALAGUER
PRESIDENTE DE LA REPUBLICA DOMINICANA

- 2 -

de las Operaciones de Ingresos y Egresos clasificados por -
fondos al 31 de diciembre de 1967.

De acuerdo con el referido Estado Consolida-
do de Ingresos y Egresos se comprueba que el Total de In-
gresos fué de RD\$199,118,129.66. El Total de los Desembol-
sos del presupuesto del año de 1967 es de RD\$198,169,587.03,
al cual se le agrega el Total de Desembolsos Contabilizados
del Presupuesto del año de 1966, que es de RD\$3,371,528.30,
que juntos hacen un Total General de RD\$201,541,115.33.

El exceso de los Ingresos sobre los Egresos
es de RD\$9,388,259.56. Sobre este último balance existía al
31 de diciembre de 1967 la suma de RD\$3,070,193.07 correspon-
diente a Avances en Suspenso por Liquidación, que, al deducir
se de la suma indicada anteriormente, hacen un total de - -
RD\$6,318,066.49, efectivo en el Banco de Reservas de la Repú-
blica Dominicana, único depositario de los fondos del Gobier-
no.

En el Estado de las Operaciones de Ingresos
y Egresos clasificados por fondos al 31 de diciembre de 1967
se detallan los ingresos provenientes de Rentas Ordinarias y

.../



JOAQUIN BALAGUER
PRESIDENTE DE LA REPUBLICA DOMINICANA

- 3 -

los Ingresos Misceláneos, así como los Desembolsos Contabilizados del Presupuesto del año del 1966 en liquidación.

Los estados financieros que someto a la consideración del Congreso Nacional demuestran la pulcritud con que han sido manejados los fondos públicos por la actual administración.

DIOS, PATRIA Y LIBERTAD.

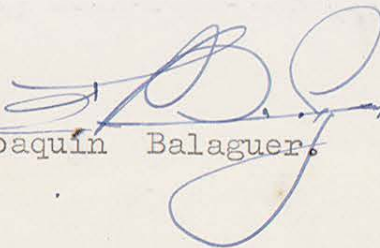
Joaquín Balaguer



CAMARA DE CUENTAS DE LA REPUBLICA

SANTO DOMINGO, D.N.
8 de mayo de 1968.
"AÑO DE LA PRODUCCION"

Revisado

*Revisado
día 21 Mayo*

No. 225

Al : Señor
Presidente del Honorable
Senado de la República
SU DESPACHO.

Asunto : Informe de las cuentas de
Ingresos y Egresos del Es-
tado Dominicano, durante el
ejercicio presupuestario -
del año 1967.

Anexo : Dos ejemplares del informe
señalado en el asunto.

1.-Esta Honorable Cámara de Cuentas de la República, en acatamiento de las disposiciones contenidas en el acápite 2 del artículo 79 de la Constitución de la República, se complace en remitirle dos ejemplares del informe que recoge las cuentas de Ingresos y Egresos del ejercicio presupuestario del Estado Dominicano, correspondiente al año 1967.

2.-Aprovechamos la oportunidad, para significarle que se están llenando los trámites de lugar para la publicación de la cuenta general de Ingresos y Egresos de la República, de conformidad con lo prescrito por el artículo 114 de la Constitución vigente.

Muy atentamente,

L. Reynoso

Dr. Leovigildo Reynoso Rivera
Vicepresidente en funciones de
la Cámara de Cuentas y del Tri-
bunal Superior Administrativo.-



CAMARA DE DIPUTADOS DE LA REPUBLICA DOMINICANA

Santo Domingo de Guzmán, D.N.
2 de julio de 1967.

00346

Señor
Dr. Adriano A. Uribe Silva
Vicepresidente en funciones del
Senado,
Su Despacho.

Señor Vicepresidente:

Aviso a usted recibo de su oficio No.165 de fecha 23 del mes ppdo., junto al cual después de haber sido aprobada por el Senado, remitió usted a esta Cámara de Diputados la Resolución aprobatoria de los actos efectuados por el Poder Ejecutivo durante el año 1967, por estar ajustados a la Constitución y las Leyes, con vista del informe presentado por la Cámara de Cuentas.

Esta Resolución fué aprobada en sesión celebrada hoy, y remitida al Poder Ejecutivo para los fines constitucionales de lugar.

Atentamente le saluda,

P. G. Badía Lara

Patricio G. Badía Lara,
Presidente de la Cámara de Diputados.

aprm.

Archivado

00246

Santo Domingo de Guzmán, D.N.
2 de julio de 1967.

Señor
Dr. Adriano A. Uribe Silva
Vicepresidente en funciones del
Senado,
Su Despacho.

Señor Vicepresidente:

Aviso a usted recibo de su oficio No.165 de fecha 23 del mes ppdo., junto al cual después de haber sido aprobada por el Senado, remitió usted a esta Cámara de Diputados la Resolución aprobatoria de los actos efectuados por el Poder Ejecutivo durante el año 1967, por estar ajustados a la Constitución y las Leyes, con vista del informe presentado por la Cámara de Cuentas.

Esta Resolución fué aprobada en sesión celebrada hoy, y remitida al Poder Ejecutivo para los fines constitucionales de lugar.

Atentamente le saluda,

Patricio G. Badía Lara,
Presidente de la Cámara de Diputados.

aprm.



PRESIDENCIA DE LA REPUBLICA DOMINICANA

"AÑO DE LA PRODUCCION"

Núm: 32932

Santo Domingo de Guzmán, D. N.

11 JUL 1968

Señor
Presidente del Senado,
Ciudad.-

Distinguido Señor:

Cúmpleme informarle, que la Resolución que aprueba los actos efectuados por el Poder Ejecutivo durante el año 1967, por estar ajustados a la Constitución y la Leyes, con vista del informe presentado por la Cámara de Cuentas, ha sido promulgada en fecha 6 de julio en curso, y registrada con el No.329.

Muy atentamente,

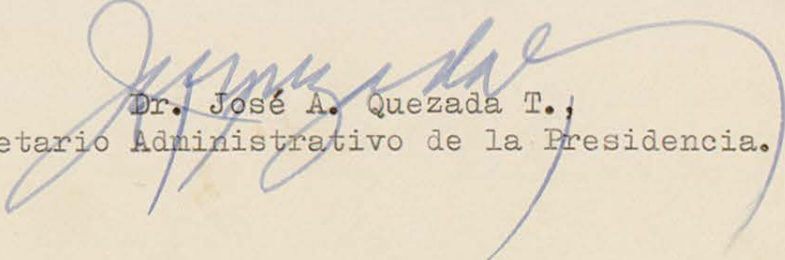
Dr. José A. Quezada T.,
Secretario Administrativo de la Presidencia.

JAQT
ma/Aem.

Núm: 32932

Santo Domingo de Guzmán, D. N.

11 JUL 1968

Señor
Presidente del Senado,
Ciudad.-

Distinguido Señor:

Cámpleme informarle, que la Resolución que aprueba los actos efectuados por el Poder Ejecutivo durante el año 1967, por estar ajustados a la Constitución y la Leyes, con vista del informe presentado por la Cámara de Cuentas, ha sido promulgada en fecha 6 de julio en curso, y registrada con el No. 329.

Muy atentamente,

Dr. José A. Quezada T.,
Secretario Administrativo de la Presidencia.

JAQT
ma/AOR.

Núm: 32932

Santo Domingo de Guzmán, D. N.

11 JUL 1968

Señor
Presidente del Senado,
Ciudad.-

Distinguido Señor:

Cúmplese informarle, que la Resolución que aprueba los actos efectuados por el Poder Ejecutivo durante el año 1967, por estar ajustados a la Constitución y la Leyes, con vista del informe presentado por la Cámara de Cuentas, ha sido promulgada en fecha 6 de julio en curso, y registrada con el No. 329.

Muy atentamente,

Dr. José A. Quezada F.,
Secretario Administrativo de la Presidencia.

JAQT
ma/Aem.

Núm. 00165

Santo Domingo de Guzmán, D. N.
23 de mayo de 1968

Señor
Dr. Patricio G. Badía Lara,
Presidente de la Cámara de Diputados,
Su Despacho.

Señor Presidente:

Aprobada por el Senado en sesión de esta misma fecha, pláceme remitir a usted para los fines constitucionales el proyecto de resolución aprobatoria de los actos efectuados por el Poder Ejecutivo durante el año 1967, por estar ajustados a la Constitución y las Leyes, con vista del informe presentado por la Cámara de Cuentas.

Muy atentamente le saluda,

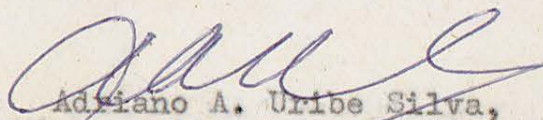

Adriano A. Uribe Silva,
Vicepresidente en funciones.

OMT



EL CONGRESO NACIONAL
EN NOMBRE DE LA REPUBLICA

VISTO el artículo 37 de la Constitución de la República, atribución segunda del Congreso Nacional;

VISTO el resultado del examen hecho de los actos del Poder Ejecutivo durante el año 1967, contenidos en el Mensaje depositado ante el Congreso Nacional por el Presidente de la República y en las memorias de los Secretarios de Estado que lo acompañan, el 27 de febrero de este año;

VISTO el informe sometido por la Cámara de Cuentas de la República relativo al Estado de Recaudación e Inversión de las Rentas Fiscales durante el año 1967;

CONSIDERANDO: que todos los actos realizados por el Poder Ejecutivo durante el año 1967, así como la recaudación e inversión de las rentas nacionales, se han ajustado a la Constitución y las leyes;

R E S U E L V E :

Art. 1.- APROBAR todos los actos efectuados por el Poder Ejecutivo durante el año 1967, por estar ajustados a la Constitución y las leyes.

Art. 2.- APROBAR igualmente, con vista del informe presentado por la Cámara de Cuentas, el Estado de Recaudación e Inversión de las Rentas Fiscales durante el año 1967.

DADA en la Sala de Sesiones del Senado, Palacio del Congreso Nacional, en Santo Domingo de Guzmán, Distrito Nacional, Capital de la República Dominicana, a los veintitres días del mes de mayo del año mil novecientos sesenta y ocho; años 125 de la Independencia y 105 de la Restauración.

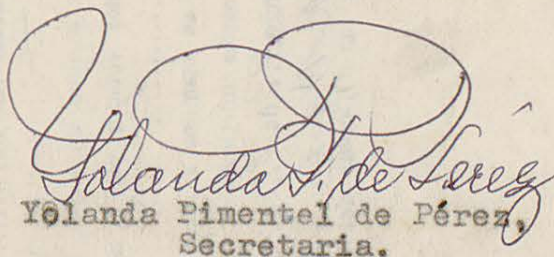
Yolanda Pimentel de Pérez,
Secretaria.

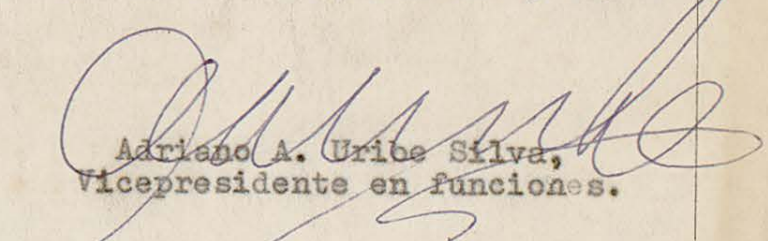
Adriano A. Uribe Silva,
Vicepresidente en funciones.

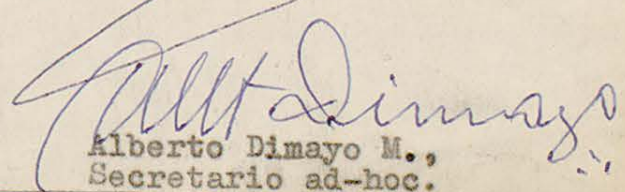
Alberto Dimayo M.,
Secretario ad-hoc.

EL CONGRESO NACIONAL
EN NOMBRE DE LA REPUBLICA

Visto el artículo 17 de la Constitución de la República, el cual establece que el Congreso Nacional tiene el honor de elegir a los miembros del Poder Judicial, el Poder Ejecutivo y el Poder Legislativo, y en consecuencia, el Poder Judicial, el Poder Ejecutivo y el Poder Legislativo, en el ejercicio de sus funciones, están obligados a prestar juramento de fidelidad a la República y a sus leyes, y a defenderla con sus bienes y con su vida.

En Santo Domingo, a los 23 días del mes de Mayo de 1963.

[Signature]
Jefe de las Oficinas del Senado

REGISTRADA AL No. 331
en el folio del libro letra
de Decretos votados por el Senado
y consta de
hojas escritas en máquina a razon de dos en
pacios interlineales.

4 de LEYSLATURA del 19 63

INFORME QUE PRESENTA AL SENADO LA
COMISION PERMANENTE DE FINANZAS

Señores senadores:

Aprobado en 23 de Mayo

La Comisión Permanente de Finanzas del Senado ha estudiado el Estado de Recaudación e Inversión de las Rentas Nacionales durante el pasado año de 1967, sometido al Senado por el Honorable Señor Presidente de la República de acuerdo con el artículo 37 inciso 2 de la Constitución de la República, anexo a su Mensaje #22913 de fecha 17 del mes de mayo de 1968 y el Informe de la Honorable Cámara de Cuentas correspondiente a los Ingresos y Egresos del año 1967 y se permite rendir un informe favorable recomendando al Senado dictar una Resolución aprobando todos los actos del Poder Ejecutivo durante el año 1967, e igualmente el Estado de Recaudación de las Rentas Nacionales y hace resaltar que de acuerdo con el referido Estado Consolidado de Ingresos y Egresos se comprueba que el Total de Ingresos fué de RD\$199,118,129.66., el Total de los Desembolsos del presupuesto del año de 1967 fué de RD\$198,169,587.03, al cual se le agrega el Total de Desembolsos Contabilizados del Presupuesto del año de 1966, que es de RD\$3,371,528.30, que juntos hacen un Total General de RD\$201,541,115.33.

Asimismo el exceso de los Ingresos sobre los Egresos es de RD\$9,388,259.56. Sobre este último balance existía al 31 de diciembre de 1967 la suma de RD\$3,070,193.07 correspondiente a Avances en Suspenseo por Liquidación, que al deducirse de la suma indicada anteriormente, hacen un total de RD\$6,318,066.49, efectivo en el Banco de Reservas de la República Dominicana, único depositario de los fondos del Gobierno.

Anexo la Comisión incluye el Proyecto de Resolución aprobatorio de todos los actos del Poder Ejecutivo durante el año 1967, e igualmente del Estado de Recaudación de las Rentas Nacionales.

LA COMISION PERMANENTE DE FINANZAS

Napoleón Concepción
Napoleón Concepción
Presidente

Hermes H. Quezada
Vicepresidente

José Pompilio García
Secretario

Alberto Dimayio
Alberto Dimayio
Vocal

INFORME QUE PRESENTA AL SENADO LA
COMISION PERMANENTE DE FINANZAS

Señores senadores:

La Comisión Permanente de Finanzas del Senado ha estudiado el Estado de Recaudación e Inversión de las Rentas Nacionales durante el pasado año de 1967, sometido al Senado por el Honorable Señor Presidente de la República de acuerdo con el artículo 37 inciso 2 de la Constitución de la República, anexo a su Mensaje #22913 de fecha 17 del mes de mayo de 1968 y el Informe de la Honorable Cámara de Cuentas correspondiente a los Ingresos y Egresos del año 1967 y se permite rendir un informe favorable recomendando al Senado dictar una Resolución aprobando todos los actos del Poder Ejecutivo durante el año 1967, e igualmente el Estado de Recaudación de las Rentas Nacionales y hace resaltar que de acuerdo con el referido Estado Consolidado de Ingresos y Egresos se comprueba que el Total de Ingresos fué de RD\$199,118,129.66., el Total de los Desembolsos del presupuesto del año de 1967 fué de RD\$198,169,587.03, al cual se le agrega el Total de Desembolsos Contabilizados del Presupuesto del año de 1966, que es de RD\$3,371,528.30, que juntos hacen un Total General de RD\$201,541,115.33.

Asimismo el exceso de los Ingresos sobre los Egresos es de RD\$9,388,259.56. Sobre este último balance existía al 31 de diciembre de 1967 la suma de RD\$3,070,193.07 correspondiente a Avances en Suspenseo por Liquidación, que, al deducirse de la suma indicada anteriormente, hacen un total de RD\$6,318,066.49, efectivo en el Banco de Reservas de la República Dominicana, único depositario de los fondos del Gobierno.

Anexo la Comisión incluye el Proyecto de Resolución aprobatorio de todos los actos del Poder Ejecutivo durante el año 1967, e igualmente del Estado de Recaudación de las Rentas Nacionales.

LA COMISION PERMANENTE DE FINANZAS

Napoleón Concepción
Presidente

Hermes H. Quezada
Vicepresidente

José Pompilio García
Secretario

Alberto Dimayio
Vocal

CAMARA DE CUENTAS DE LA REP. DOM.

INFORME
QUE AL
CONGRESO NACIONAL
PRESENTA LA
HON. CAMARA DE CUENTAS
DE LA REPUBLICA
CORRESPONDIENTE A LOS
INGRESOS Y EGRESOS
AÑO
1967

LIBRO DE CUENTAS
DE LA CÁMARA

DE LA CÁMARA
DE CUENTAS



SENADO
REPUBLICA DOMINICANA

I N F O R M E

QUE AL HONORABLE CONGRESO NACIONAL, DE CONFORMIDAD CON EL ORDINAL 2 DEL ARTICULO 79 DE NUESTRA CONSTITUCION, PRESENTA LA CAMARA DE CUENTAS DE LA REPUBLICA, RESPECTO DE LAS CUENTAS DEL AÑO 1967.

Señor
Presidente del Honorable Senado de la República,
Palacio del Congreso,
C I U D A D.

Honorable Señor Presidente:

Tenemos la honra de someter al Honorable Congreso Nacional por intermedio del Honorable Senado de la República que usted dignamente preside, el informe correspondiente a los ingresos y egresos del año de 1967 que, según el inciso 2 del artículo 79 de la Constitución del Estado, debe presentar esta Cámara de Cuentas de la República, en la primera Legislatura que se inició el 27 de Febrero de este año de 1968.

Desde que fuimos elegidos para desempeñar las delicadas funciones de que estamos investidos, hemos puesto nuestros mayores desvelos para tratar que este Organismo cumpla a cabalidad la sagrada misión que le confían la Constitución y las Leyes.

No obstante nuestro mejor empeño, lo inadecuado de la Ley No. 130, del 2 de diciembre de 1942, que organiza y rige esta Cámara de Cuentas, la cual no está, como se ha expresado en ocasiones anteriores, acorde con las modernas corrientes que impulsan a los organismo de su género, tanto en Europa y América, así como en otras partes del mundo, por un lado, y por lo reducido de nuestro personal auxiliar, de otra parte, hemos podido organizar y agilizar en algo este importante Organismo Fiscalizador de la Administración Pública, dentro de las posibilidades a nuestro alcance, empero, no nos ha permitido imprimirle el dinamismo y la eficacia que requiere.

Esperamos que los motivos precitados en el párrafo an-

terior desapareceían tan pronto se supere el necesario estado de austeridad que el Gobierno Nacional se ha visto obligado a implantar y que el proyecto para sustituir la Ley No.130, supra indicada, que rige esta Cámara de Cuentas, preparado al efecto por el Secretario Técnico de la Presidencia se convierta en Ley, con lo que se harían realidad las promesas hechas por el Honorable Señor Presidente de la República Dr. Joaquín Balaguer quién, en el discurso de toma de posesión de sus elevadas funciones ante ese Honorable Congreso Nacional, expresó: "En este sentido el Gobierno que hoy comienza modificará la estructura de la Cámara de Cuentas y hará efectivo un sistema de Auditoría no sólo sobre toda la Administración Pública y sobre las actividades de todos los servidores que intervegan en el manejo de las rentas públicas y en la concesión de exoneraciones de contratos y otras actividades de la misma naturaleza sino también sobre la vida del servidor público mientras se halle al servicio de la Nación".

Mientras tanto, y debido a lo reducido del personal auxiliar a que nos hemos referido, esta Cámara de Cuentas de la República está impedida de cumplir a cabalidad la misión fiscalizadora que el Capítulo IV de la precitada Ley No.130 le impone, de "Velar porque se mantenga al día el Catastro de los Bienes del Estado, del Distrito Nacional, de los Municipios y demás instituciones Públicas"; "Hacerse representar, en los casos de subastas o remates públicos, nacionales, del Distrito Nacional o Municipal", cosa que reviste gran importancia, pues su principal propósito es, de acuerdo con el artículo 13 de la precitada Ley: "Velar por los intereses públicos en la fijación de los precios y otras condiciones".

Consideramos oportuno reproducir todo el contenido de la Ley No.90 de fecha 31 diciembre de 1966 (Presupuesto de In-

gresos y Ley de Gastos Públicos para el año 1967) para luego demostrar, cómo se produjeron, realmente, los ingresos y cómo se operaron los egresos.

Es igualmente oportuno significar que el balance existente en la Tesorería Nacional al 31 de diciembre de 1966, ascendente a la suma de RD\$6,426,229.08, que sumado a la cantidad de RD\$5,385,016.15, balance de la cuenta Avances en Suspensos al 31 de diciembre de 1966, que hacen un total de RD\$11,811,245.23, fue transferido al presupuesto correspondiente al año 1967, del cual nos ocupamos. La demostración de esta operación figura en el renglón, que en este informe, corresponde a la Contraloría y Auditoría General.

Por otra parte, es necesario hacer notar, que el estimado de los ingresos para este año 1967 fue de RD\$178,232,300.00 y que los ingresos reales incluyendo los reintegros alcanzaron a la cantidad de RD\$201,361,364.10 lo que arrojó un excedente, ascendente a la suma de RD\$23,129,064.10.

También conviene señalar para los fines que puedan interesar, que no obstante nuestro empeño y esfuerzo hecho mediante correspondencias intercambiadas con los organismos llamados a intervenir en el envío de las cuentas de los distintos organismos obligados a remitirlas a esta Cámara de Cuentas de la República, nos hemos visto en la necesidad de cerrar el informe anual, sin consignar en el mismo las siguientes:

Noviembre y Diciembre del Ayuntamiento del Distrito Nacional; julio, agosto, septiembre, octubre, noviembre y diciembre del Ayuntamiento de San Cristóbal; el año entero de la Dirección General de la Cédula de Identificación Personal, noviembre y diciembre del Cuerpo de Bomberos Civiles del Distrito Nacional; el año completo del Cuerpo de Bomberos Civiles de San Pedro de Macorís y el Servicio de Arrimo que tampoco envió sus cuentas durante todo el año.

El presente informe, que corresponde al año 1967, demuestra que las finanzas nacionales se desarrollaron, durante el citado año, en la forma que se detalla a continuación:

I N G R E S O S

SECCION DE INGRESOS: La Ley No.90 de Gastos Públicos para el año 1967, promulgada por el Poder Ejecutivo en fecha 31 de diciembre de 1966, consignó como ingresos probables durante el citado año la suma de RD\$178,232,300.00, que fue distribuída así:

FONDO GENERAL:

1.-	<u>INGRESOS DE DERECHO PUBLICO</u>	<u>RD\$161.011,600.00</u>
	a.- <u>Tasas</u>	" 6.223,600.00
	1.- Tránsito de vehículos	" 2.858,800.00
	2.- Matrículas para vehículos de fuerza motriz	730,000.00
	3.- Licencias para porte de armas de fuego	" 400,000.00
	4.- Sellos de Correos	" 400,000.00
	5.- Sellos postales aéreos exterior	" 334,200.00
	6.- Formularios y facturas consulares	" 363,400.00
	7.- Tasas varias	" 1.137,200.00
	b.- <u>Impuestos</u>	<u>RD\$151.349,600.00</u>
	1.- Impuestos Directos	" 31.428,000.00
	1-A Impuesto sobre la renta	" 26.677,000.00
	1-B Cédula personal	" 1.000,000.00
	1-C Patente de industria y comercio	" 1.758,900.00
	1-D Impuestos directos varios	" 1.992,100.00
	2.- Impuestos Indirectos	<u>RD\$119.921,600.00</u>
	2-A Aduanas	" 76.190,151.00
	2-B Al Consumo	" 37.992,849.00
	2-C Transmisión de bienes y negocios	" 5.738,600.00
	c.- <u>Otros ingresos de Derecho Público</u>	<u>RD\$ 3.438,400.00</u>
2.-	<u>INGRESOS DE DERECHO PRIVADO</u>	<u>RD\$ 3.261,900.00</u>
	a.- Arrimo de carga	" 2.200,000.00
	b.- Concesiones mineras	" 624,000.00
	c.- Otros ingresos de Derecho Privado	" 437,900.00
3.-	MENOS: Proporción a sustraer del Fondo General para alimentar el fondo especial número 1462 "Reintegros por cualquier concepto"	" (539,957.00)
	<u>Total del Fondo General</u>	<u>RD\$163.733,543.00</u>

FONDOS ESPECIALES

Fondo No.

1113.- Secretaría de Estado de Finanzas. Publicidad, impresión y encuadernación de formularios de recaudación para la venta	RD\$ 57,200.00
--	----------------

1376.-	Presidencia de la República.- Gastos diversos de interés nacional	RD\$	3.432,000.00
1410.-	Secretaría de Estado de Finanzas. Gastos de seguro de terrenos registrados	"	3,400.00
1437.-	Secretaría de Estado de Educación, Bellas Artes y Cultos. Desayuno y ropero escolar	"	300,000.00
1439.-	Secretaría de Estado de Finanzas. Gastos de la Superintendencia de Bancos	"	277,200.00
1462.-	Secretaría de Estado de Finanzas. Reintegros	"	539,957.00
1487.-	Secretaría de Estado de Salud y Previsión Social. Venta de sellos para la Liga Municipal contra el Cáncer	"	7,000.00
1488.-	Secretaría de Estado de Obras Públicas y Comunicaciones. Para arrendamiento de equipo	"	6,000.00
1505.-	Presidencia de la República. Gastos diversos de interés nacional	"	1.200,000.00
1549.-	Deuda Pública. Pago al Banco de Reserva	"	539,000.00
1554.-	Secretaría de Estado de Agricultura. Para gastos de fomento forestal	"	114,000.00
1575.-	Secretaría de Estado de Agricultura. Para gastos del Instituto del Tabaco	"	800,000.00
1576.-	Secretaría de Estado de Obra Pública y Comunicaciones. Para la construcción de la Basílica	"	100,000.00
1586.-	Secretaría de Estado de Salud y Previsión Social. Perfeccionamiento científico de la clase médica	"	8,000.00
1598.-	Pago deudas por combustible hasta el 31-10-64	"	115,000.00
1599.-	Presidencia. Gastos de interés nacional	"	7.000,000.00
	<u>TOTAL DE FONDOS ESPECIALES</u>	RD\$	<u>14.498,757.00</u>

TOTAL DE INGRESOS POR RECURSOS
 INTERNO

RD\$178.232,300.00

- s i g u e -

E G R E S O S

SECCION DE EGRESOS: La enunciada Ley de gastos consignó como egreso la suma de RD\$178.232,300

PRESUPUESTO DE GASTOS CON FINANCIAMIENTO INTERNO

Recursos Internos

Capítulo y Programas	Denominación de los Capítulos y Programas	Fondo General	Fondos Especializados	Total
<u>PODER LEGISLATIVO</u>				
I	<u>Congreso Nacional</u>	RD\$ 768,000	RD\$ ----.----,----	RD\$ 768,000
1	Senado	" 240,890		240,890
2	Diputados	" 527,110		527,110
II	<u>Cámara de Cuentas</u>	" 51,760	-	51,760
<u>PODER EJECUTIVO</u>				
III	Presidencia de la República	RD\$ 10.452,315	RD\$ 11.632,000	RD\$ 22.084,315
1	Dirección Superior del Estado	" 2.400,460	" 11.632,000	" 14.032,460
2	Coordinación Administrativa	" 2.194,846		" 2.194,846
3	Asesoramiento Técnico	" 4.657.009		" 4.657.009
4	Desarrollo de la Comunidad	" 1.200,000		" 1.200,000
IV	<u>Interior y Policía</u>	" 23.550,626	-	" 23.550,626
1	Administración General	" 170,634		" 170,634
2	Archivo Nacional	" 27,096		" 27,096
3	Administración de Gobiernos Provinciales	" 323,590		" 323,590
4	Control de Migración	" 253,563		" 253,563
5	Identificación	" 398,712		" 398,712
6	Policía Nacional	" 13.864,099		" 13.864,099
7	Financiamientos a Instituciones Autónomas	" 8.512,932		" 8.512,932
V	<u>Fuerzas Armadas</u>	RD\$ 31.147,963	-	RD\$ 31.147,963
1	Administración General	" 1.806,092		" 1.806,092
2	Defensa Terrestre	" 15.843,582		" 15.843,582
3	Defensa Naval	" 6.178,563		" 6.178,563
4	Defensa Aérea	" 7.319,726		" 7.319,726

- s i g u e -

Recursos Internos

Capítulo y Programas	Denominación de los Capítulos y Programas	Fondo General	Fondos Especializados	Total
VI	<u>Relaciones Exteriores</u>	RD\$ 2.148,236	RD\$ ----.----,---	RD\$ 2.148,236
1	Administración General	" 492,345	"	" 492,345
2	Relaciones Internacionales	" 1.655,891	"	" 1.655,891
VII	<u>Finanzas</u>	RD\$ 11.338,029	RD\$ 877,757	" 12.215,786
1	Administración General	" 423,085	" 543,357	" 966,442
2	Tesorería Nacional	" 471,700	"	" 471,700
3	Control Fiscal	" 315.740	"	" 315.740
4	Administración del Impuesto sobre la Renta	" 1.071,715	"	" 1.071,715
5	Administración de Rentas Internas	" 1.499,695	" 57,200	" 1.556,895
6	Administración de Aduanas, Puertos y Arrimo	" 4.825,964	"	" 4.825,964
7	Catastro	" 164,271	"	" 164,271
8	Administración de Bienes Nacionales	" 439,674	"	" 439,674
9	Aprovisionamiento	" 206,185	"	" 206,185
10	Financiamiento a Instituciones	" 1.920,000	" 277,200	" 2.197,200
VIII	<u>Deuda Pública</u>	RD\$ 5.567,600	RD\$ 654,000	" 6.221,600
IX	<u>Educación</u>	RD\$ 28.919,254	RD\$ 300,000	" 29.219,254
1	Administración General	" 562,041	"	" 562,041
2	Servicios Básicos	" 892,609	" 300,000	" 1.192,609
3	Educación Primaria	" 13.873,154	"	" 13.873,154
4	Educación Media	" 4.065,795	"	" 4.065,795
5	Educación de Adulto	" 675,575	"	" 675,575
6	Educación Física Escolar	" 433,084	"	" 433,084
7	Fomento de las Bellas Artes	" 739,780	"	" 739,780
8	Difusión Cultural	" 212,138	"	" 212,138
9	Fomento del Deporte	" 156,411	"	" 156,411
10	Crédito Educativo y Becas	" 444,188	"	" 444,188
11	Financiamiento a Instituciones	" 6.864,479	"	" 6.864,479

Recursos Internos

Capítulo y Programa	Denominación de los Capítulos y Programas	Fondo General	Fondos Especiales	Total
X	<u>Salud</u>	<u>RD\$ 17.089,364</u>	<u>RD\$ 15,000</u>	<u>RD\$ 17.104,364</u>
1	Administración General	" 540,981	15,000	" 555,981
2	Servicios Generales de Salud	" 4.499,016		" 4.499,016
3	Servicios Básicos	" 44,180		" 44,180
4	Atención de la Salud	" 2.927,080		" 2.927,080
5	Promoción de la Salud	" 2.401,576		" 2.401,576
6	Reparación de la Salud	" 2.831,235		" 2.831,235
7	Servicios Generales de Previsión Social	" 293,760		" 293,760
8	Protección del Niño	" 564,096		" 564,096
9	Asistencia Pública	" 190,860		" 190,860
10	Financiamiento a Instituciones	" 2.396,580		" 2.396,580
XI	<u>Trabajo</u>	<u>RD\$ 682,810</u>	<u>RD\$ -</u>	<u>" 682,810</u>
1.	Administración General	" 163,336		" 163,336
2	Regulación Relaciones Obrero-Patronales	" 97,461		" 97,461
3	Control e Inspección Laboral	" 332,610		" 332,610
4	Regulación de Salarios	" 28,605		" 28,605
5	Capacitación Técnica Laboral	" 60,798		" 60,798
XII	<u>Agricultura</u>	<u>RD\$ 11.791,720</u>	<u>RD\$ 914,000</u>	<u>RD\$ 12.705,720</u>
1	Administración General	" 986,940		" 986,940
2	Servicios de Transporte y Equipo	" 793,340		" 793,340
3	Desarrollo Agropecuario	3.697,560	114,000	" 3.811,560
4	Servicio Nacional de Meteorología	403,880		" 403,880
5	Financiamiento a Instituciones	5.910,000	800,000	" 6.710,000
XIII	<u>Obras Públicas y Comunicaciones</u>	<u>RD\$ 15.379,768</u>	<u>RD\$ 106,000</u>	<u>" 15.485,768</u>
1	Administración General	" 468,915		" 468,915
2	Servicios de Transporte y Equipo	" 1.831,092	" 6,000	" 1.837,092
3	Obras Vialidad	" 9.084,163		" 9.084,163

- s i g u e -

Recursos Internos

Capítulo y Programa	Denominación de los Capítulos y Programas	Fondo General	Fondos Especiales	Total
4	Edificaciones	RD\$ 695,270	RD\$ 100,000	RD\$ 795,270
5	Servicios de Telecomunicaciones y Correos	" 2.873,800		" 2.873,800
6	Aviación Civil	" 187,295		" 187,295
7	Tránsito Terrestre	" 239,233		" 239,233
XIV	<u>Industria y Comercio</u>	<u>742,840</u>	<u>RD\$ -</u>	<u>" 742,840</u>
1	Administración General	" 163,780		" 163,780
2	Regulación Industrial y Comercial	" 263,640		" 263,640
3	Control de Precios	" 140,240		" 140,240
4	Exensiones Impositivas Industriales	" 22,760		" 22,760
5	Fomento Minero	" 152,420		" 152,420
XV	<u>Poder Judicial</u>	<u>RD\$ 3.487,548</u>	<u>RD\$ -</u>	<u>RD\$ 3.487,548</u>
1	Tribunales de Justicia	" 2.203,892		" 2.203,892
2	Ministerio Público	" 1.283,656		" 1.283,656
<u>ORGANISMO ELECTORAL</u>				
XVI	<u>Junta Central Electoral</u>	<u>RD\$ 615,710</u>	<u>RD\$ -</u>	<u>RD\$ 615,710</u>
1	Dirección y Supervisión Electoral	" 564,810		" 564,810
2	Registro Civil	" 50,900		" 50,900
TOTALES		RD\$ 163.733,543	RD\$ 14.498,757	RD\$ 178.232,300

- s i g u e -

PRESUPUESTO DE GASTOS CON FINANCIAMIENTO EXTERNO

Organismos	Plan de emergencia 1966-67 AID	Otros Préstamos AID	Préstamos BID	Total Recursos Externos
1.- <u>Presidencia de la República</u>	RD\$ ----.----,----	RD\$ 6.000,000	RD\$ ----.----,----	\$ 6.000,000
2 <u>Secretarías de Estado</u>	" 8.102,910	" 3.000,000	"	"11.102,910
1.- Obras Públicas y Comunicaciones	3.787,910	" 1.000,000	"	" 4.787,910
2.- Agricultura	3.063,000	"	"	" 3.063,000
3.- Educación, Bellas Artes y Culto	299,000	" 2.000,000	"	" 2.299,000
4.- Salud y Previsión Social	853,000	"	"	" 853,000
5.- Interior y Policía	100,000	"	"	" 100,000
3.- <u>Instituciones Autónomas</u>	<u>10.560,000</u>	" <u>16.200,000</u>	" <u>3.800,000</u>	" <u>30.560,000</u>
1.- INAPA	440,000	"	900,000	" 1.340,000
2.- Liga Municipal	450,000	" 800,000	"	" 1.250,000
3.- IDECOOP	100,000	"	"	100,000
4.- Instituto Agrario	490,000	" 2.000,000	"	2.490,000
5.- INDRHI	1.600,000	" 2.000,000	"	3.600,000
6.- INVI	334,000	"	2.500,000	2.834,000
7.- CFI Corp. de Fomento Industrial	2.700,000	"	"	2.700,000
8.- Consejo Estatal del Azúcar	3.000,000	"	"	3.000,000
9.- Banco Agrícola	1.446,000	" 8.500,000	"	9.946,000
10.- Banco Nacional de la Vivienda	"	2.900,000	"	2.900,000
11.- Universidad Autónoma Sto. Domingo	"	"	400,000	400,000
<u>TOTALES</u>	<u>18.662,910</u>	<u>25.200,000</u>	<u>3.800,000</u>	<u>47.662,910</u>

- s i g u e -

Después de lo que hemos tenido a bien consignar, procederemos a demostrar cómo se operó el movimiento real de los ingresos y egresos durante el año 1967.

El anexo No. 1 consigna en detalle mes por mes, el movimiento de los ingresos por Renta e Impuestos, así como los Reintegros que son operaciones de caja realizadas por el Tesorero Nacional, Oficial Pagador, - durante el año 1967.

I N G R E S O S:

Fondo 100	General	\$147,008,768.92
"	245 Ayuda Recuperación Económica	1,176,877.29
"	265 Funcionamiento Externo Presupuesto 1967	15,282,246.92
"	266 Préstamo para estudio de la Factibilidad	27,000.00
"	270 Valores Pagados por The Chase Manhattan Bank	39,829.18
"	275 Préstamo #517-M-015 \$5,000,000.00	305,365.56
"	255 Ejecución Programa Donación Gobierno E.U.A.	3,378,255.80
"	260 Aplicación Fondo Proveniente Cta.P.L.#480	9,500.00
"	905 Redención Bonos	1,636,434.40
"	1000 Depósito	24,853,851.59
"	1620 Préstamo Corporación Empresas del Estado	400,000.00
"	1627 Venta Certificados del Tesorero Nacional Serie 1977-A	<u>5,000,000.00</u>
<u>TOTAL DE INGRESOS</u>		<u>\$199,118,129.66</u>

R E I N T E G R O S

Al Fondo	100 General	1,188,553.21
	200 Plan A.I.D.	294,828.90
	1000 Depósito	<u>759,852.33</u>
TOTAL DE REINTEGROS		<u>\$ 2,243,234.44</u>
TOTAL DE INGRESOS		<u>\$201,361,364.10</u>

El anexo No. 2 consigna en detalle mes por mes el movimiento de los Egresos por Tesorería Nacional.

E G R E S O S:

Fondo	100 General	\$147,352,840.19
"	200 Plan A.I.D.	749.50

- s i g u e -

Fondo	245	Ayuda Recuperación Económica	\$	1,171,919.97
"	255	Ejecución Programa Donación Gob. E.U.A.		5,231,694.83
"	260	Aplicación Fondo Proveniente Cta. P.L.#480		9,500.00
"	265	Financiamiento Externo Presupuesto 1967		15,009,792.51
"	266	Préstamo para Estudios de la Factibilidad		27,000.00
"	270	Valores Pagados por The Chase Manhattan Bank		32,400.00
"	275	Préstamo #517-M-015 \$5,000,000.00		305,365.56
"	1000	Depósito		<u>31,271,915.75</u>
TOTAL DE EGRESOS AÑO 1967				\$200,413,278.31

Además de los Egresos ocurridos en el año 1967, se agregan los pagos de compromisos pendientes del año 1966 con cargo al Fondo 100 General

\$ 1,056,382.15

TOTAL GENERAL PAGADO

\$201,469,560.46

TESORERIA NACIONAL

Las cuentas de la Tesorería Nacional rendidas a esta Cámara de Cuentas, mes por mes han sido examinadas y encontradas correctas de conformidad con las leyes que autorizan el movimiento de sus operaciones.

Los Ingresos y Egresos, según las cuentas sometidas para su examen - incluyendo el Balance al 31 de diciembre de 1966, se distribuyeron - así:

Balance Anterior al 31 de diciembre de 1966		\$	6,426,262.85
Fondo 100 General		\$147,008,768.92	
"			
"	245	Ayuda Recuperación Económica	1,176,877.29
"	255	Préstamo de 15,000,000.00 con la A.I.D.	3,378,255.80
"	260	Aplicación Fondos provenientes P.L.#480	9,500.00
"	265	Financiamiento Externo Presupuesto 1967	15,282,246.92
"	266	Préstamo para estudios de Factibilidad	27,000.00
"	270	Valores pagados por The Chase Manhattan Bank	39,829.18
"	275	Préstamo #517-M-015 de \$5,000,000.00	305,365.56

Fondo 905	Redención de Bonos	\$ 1,636,434.40
" 1000	Depósito	24,853,851.59
" 1620	Préstamo Corporación Empresas Estatales	400,000.00
" 1627	Ventas certificados del Tesorero Nacional Serie 1977-A	<u>5,000,000.00</u>
TOTAL DE INGRESOS		\$199,118,129.66

R E I N T E G R O S :

Al Fondo 100 General	\$ 1,188,553.21
" 200 Plan Ayuda de A.I.D.	294,828.90
" 1000 Depósito	<u>759,852.33</u>
TOTAL DE REINTEGROS	\$ <u>2,243,234.44</u>
TOTAL GENERAL	<u>\$207,787,626.95</u>

E G R E S O S :

Fondo 100 General	\$148,409,222.31
" 200 Plan A.I.D.	749.50
" 245 Cuenta Especial Ayuda Recuperación Económica	1,171,919.97
" 255 Préstamo de 15,000,000.00 con la A.I.D.	5,231,694.83
" 260 Aplicación Fondos prove- nientes con PL #480	9,500.00
" 265 Financiamiento Externo Presupuesto 1967	15,009,792.51
" 266 Préstamo para Estudios de la Factibilidad	27,000.00
" 270 Valores pagados por The Chase Manhattan Bank	32,800.00
" 275 Préstamo #517-M-015 de 5,000,000.00	305,365.56
" 1000 Depósito	<u>31,271,915.75</u>
TOTAL DE EGRESOS	\$201,469,560.46
BALANCE AL 31 DE DICIEMBRE 1967	<u>6,318,066.49</u>
	<u>\$207,787,626.95</u>

DEMOSTRACION DEL BALANCE:

Fondo 100 General	\$ 482,493.81
" 200 Plan A.I.D.	748.34
" 245 Ayuda Recuperación Eco- nómica	5,565.10

Fondo 255 Préstamo A.I.D.	\$	18,049.68
" 265 Financiamiento Exterior Presupuesto 1967		404,673.69
" 270 Valores pagados por The Chase Manhattan Bank		7,429.18
" 1000 Depósito		4,828,279.35
Cuentas Especiales Bancarias		<u>570,827.34</u>
		6,318,066.49

CONTRALORIA Y AUDITORIA GENERAL

Este organismo que tiene a su cargo la Contabilidad General del Estado, ha rendido los Estados consolidados de recursos y obligaciones correspondientes al año fiscal 1967, los cuales fueron comprobados por esta Cámara de Cuentas, en inspecciones efectuadas en dicho Departamento, en cumplimiento de lo que dispone el artículo 24 de la Ley de Contabilidad No. 3894.

Estado de las operaciones de Ingresos y Egresos al 31 de diciembre 1967.

Balance de Caja año 1966 al Presupuesto 1967	\$	6,426,229.08
Compromisos por Liquidar 1966 al 1967		<u>5,385,016.15</u>
	\$	11,811,245.23

I N G R E S O S:

Por Rentas del Estado	\$173,081,451.76
Fondo 245 Programa de Recuperación Económica	1,176,877.29
" 255 Préstamo de 15,000,000.00 concedido por A.I.D.	3,378,255.80
" 260 Aplic.Fondos por Cta. PL #480	9,500.00
" 265 Funcionamiento Proyecto Externo	15,282,246.92
" 266 Prest.Estudio de la Fac- tibilidad	27,000.00
" 270 Valores Pagados por The Chase Manhattan Bank	39,829.18
" 275 Préstamo de \$15,000,000.00	<u>305,365.56</u>
	\$205,111,771.74
Depósitos a cargo del Estado	372,264.55
Traspasos	45,338.60
Préstamos	<u>5,400,000.00</u>
TOTAL GENERAL	\$210,929,374.89

E G R E S O S:

Desembolsos Contabilizados Presupuesto 1967	\$182,595,522.11
Desembolsos Contabilizados Presupuesto 1966	<u>18,945,593.22</u>
	\$201,541,115.33
Balance al 31 de diciembre de 1967	6,318,066.49
Avances en suspensos por Liqui- dar	<u>3,070,193.07</u>
Diferencia entre recursos y des- embolsos	<u>\$ 9,388,259.56</u> \$210,929,374.89

Revisión de Cuentas en General:

Las siguientes cuentas, una vez revisadas por la Contraloría y Auditoría General, son enviadas a esta Cámara de Cuentas para su examen final.

ADUANA DE LA REPUBLICA

Estas cuentas rendidas mensualmente por el Director General de Aduanas, fueron examinadas y encontradas correctas.

El resumen de sus operaciones es como sigue:

Balance al 31 diciembre 1966 \$ 0.000,000.00

	<u>Recaudación</u>	<u>Ingresos:</u>
Enero 1967		\$ 5,892,432.68
Febrero "		4,951,608.58
Marzo "		6,429,276.50
Abril "		6,472,207.54
Mayo "		6,344,723.03
Junio "		6,111,815.65
Julio "		5,483,791.37
Agosto "		5,848,659.43
Septiembre "		6,730,599.41
Octubre "		7,957,817.86
Noviembre "		8,218,419.14
Diciembre "		<u>7,276,202.55</u>
		\$ 77,717,553.74
		\$ 77,717,553.74

	<u>Egresos:</u>
Enero "	\$ 5,892,432.68
Febrero "	4,951,608.58

Marzo	1967	\$	6,429,276.50
Abril	"		6,472,207.54
Mayo	"		6,344,723.03
Junio	"		6,111,815.65
Julio	"		5,483,791.37
Agosto	"		5,848,659.43
Septiembre	"		6,730,599.41
Octubre	"		7,957,817.86
Noviembre	"		8,218,419.14
Diciembre	"		<u>7,276,202.55</u>
TOTAL EGRESOS			\$ 77,717,553.74
BALANCE AL 31 DIC.1967			<u>00,000,000.00</u>
TOTAL GENERAL			<u>\$ 77,717,553.74</u>

CRUZ ROJA DOMINICANA

Las cuentas de esta institución fueron rendidas mes por mes y examinadas, las cuales estaban correctas.

El resumen de las operaciones es como sigue:

Ingresos;

Balance al 31 diciembre 1966		\$	407,388.76
Enero	1967	\$	28,974.80
Febrero	"		5,048.56
Marzo	"		27,213.30
Abril	"		35,813.69
Mayo	"		42,134.66
Junio	"		32,646.03
Julio	"		24,664.97
Agosto	"		20,925.50
Septiembre	"		22,479.94
Octubre	"		16,301.33
Noviembre	"		21,256.08
Diciembre	"		<u>39,073.75</u>
TOTAL INGRESOS			\$ <u>316,532.61</u>
TOTAL GENERAL			\$ <u><u>723,921.37</u></u>

Egresos:

Enero	1967	\$	22,119.60
Febrero	"		31,216.73
Marzo	"		29,728.67
Abril	"		49,697.74
Mayo	"		29,610.67
Junio	"		39,888.91
Julio	"		27,410.51
Agosto	"		41,412.54
Septiembre	"		31,036.67
Octubre	"		25,118.54
Noviembre	"		23,886.77
Diciembre	"		<u>21,847.15</u>
TOTAL EGRESOS		\$	<u>372,974.50</u>
BALANCE AL 31 DIC.1967		\$	<u>350,946.87</u>
		\$	<u>723,921.37</u>

SUPERINTENDENCIA DE BANCOS

Estas cuentas comenzaron a llegar a esta Cámara de Cuentas a partir del mes de marzo.

El resumen de las operaciones es como sigue:

Ingresos:

Balance al 15 de marzo 1967		\$	00,000.00
Marzo	1967	\$	23,144.45
Abril	"		53,420.25
Mayo	"		35,693.28
Junio	"		460.00
Julio	"		34,187.60
Agosto	"		21,042.50
Septiembre	"		3,171.26
Octubre	"		48,295.25
Noviembre	"		9,834.59
Diciembre	"		<u>1,850.60</u>
		\$	<u>231,099.78</u>
		\$	231,099.78

Egresos:

Marzo	1967	\$ 17,504.65
Abril"	"	19,437.94
Mayo	"	19,353.56
Junio	"	21,401.16
Julio	"	18,804.49
Agosto	"	18,036.26
Septiembre	"	20,496.05
Octubre	"	19,174.68
Noviembre	"	22,060.02
Diciembre	"	<u>21,705.32</u>
		\$197,974.13
BALANCE AL 31 DIC.1967		<u>\$ 33,125.65</u>
		\$231,099.78

LOTERIA NACIONAL

(Cuenta Administrador)

Estas cuentas de esta institución fueron rendidas mes por mes y examinadas, las cuales estaban correctas.

El resumen de las operaciones es como sigue:

Ingresos:

Balance al 31 diciembre 1966	\$ 14,187.28
Enero 1967	\$4,027,206.71
Febrero "	2,746,390.37
Marzo "	4,590,793.54
Abril "	3,534,249.03
Mayo "	4,239,219.49
Junio "	3,714,872.88
Julio "	4,572,976.13
Agosto "	3,929,840.89
Septiembre "	3,606,789.27
Octubre "	4,146,620.85
Noviembre "	3,556,176.33
Diciembre "	<u>4,351,804.39</u>
TOTAL DE INGRESOS	<u>\$47,016,939.88</u>
TOTAL GENERAL	\$47,031,127.16

- s i g u e -

Egresos:

Enero	1967	\$3,747,160.36
Febrero	"	3,689,635.14
Marzo	"	4,013,866.46
Abril	"	3,635,665.11
Mayo	"	3,816,141.15
Junio	"	4,159,411.89
Julio	"	4,001,843.01
Agosto	"	4,033,858.70
Septiembre	"	3,422,336.91
Octubre	"	4,144,203.50
Noviembre	"	3,550,490.23
Diciembre	"	<u>4,507,069.08</u>
TOTAL DE EGRESOS		\$46,721,681.54
BALANCE AL 31 DIC. 1967		<u>309,445.62</u>
		<u>\$47,031,127.16</u>

LOTERIA NACIONAL
(Cuenta Finanzas)

Balance al 31 diciembre 1966		\$ 424,163.32
Enero	1967	\$3,491,558.83
Febrero	"	3,580,501.09
Marzo	"	4,099,353.05
Abril	"	3,915,402.06
Mayo	"	3,849,036.37
Junio	"	4,400,909.64
Julio	"	3,912,804.61
Agosto	"	3,960,594.95
Septiembre	"	3,611,339.68
Octubre	"	3,872,146.77
Noviembre	"	4,038,505.41
Diciembre	"	<u>3,873,838.68</u>
TOTAL INGRESOS		<u>\$46,605,991.14</u>
TOTAL GENERAL		<u>\$47,030,154.46</u>

Egresos:

Enero	1967	\$4,026,915.82
Febrero	"	2,745,071.55

CAMARAS OFICIALES DE COMERCIO, AGRICULTURA E INDUSTRIA

ESTAS INSTITUCIONES RINDIERON PUNTUALMENTE SUS CUENTAS MENSUALES, LAS CUALES FUERON EXAMINADAS Y ENCONTRADAS CORRECTAS.

EL RESUMEN DE SUS OPERACIONES ES COMO SIGUE:

CAMARAS DE COMERCIO	BALANCE AL 31 Dic. 1967	INGREOS	TOTAL GENERAL	EGRESOS	BALANCE AL #31 Dic. 1967	TOTAL GENERAL
DISTRITO NACIONAL	RD\$ 669.05	RD\$ 54,729.71	RD\$ 55,398.76	RD\$ 53,493.78	RD\$ 1,904.98	RD\$ 55,398.76
Prov. DE SAN CRISTÓBAL	" 626.87	" 9,313.89	" 9,940.76	" 9,022.66	" 918.10	" 9,940.76
" DE SANTIAGO	" 300.47	" 12,065.28	" 12,365.75	" 11,784.18	" 581.57	" 12,365.75
" DE PUERTO PLATA	" 2,890.03	" 8,617.50	" 11,507.53	" 10,978.07	" 529.46	" 11,507.53
" DE SAN PEDRO DE MACORÍS	" 517.76	" 5,745.00	" 6,262.76	" 5,854.87	" 407.89	" 6,262.76
" DE EL SEYBO	" 323.38	" 3,380.00	" 3,703.38	" 3,398.70	" 304.68	" 3,703.38
" DE LA VEGA	" 51.28	" 9,927.49	" 9,978.77	" 9,926.74	" 52.03	" 9,978.77
" DE ESPAILLAT (MOCA)	" 26.20	" 5,747.16	" 5,773.36	" 5,706.53	" 66.83	" 5,773.36
" DUARTE	" 214.83	" 8,607.63	" 8,822.46	" 8,451.23	" 371.23	" 8,822.46
" DE AZUA	" 8.86	" 5,534.86	" 5,543.72	" 5,520.03	" 23.69	" 5,543.72
" DE BARAHONA	" 715.88	" 7,913.72	" 8,629.60	" 7,796.76	" 832.84	" 8,629.60
" DE SAMANA	" 417.40	" 4,155.77	" 4,573.17	" 3,498.12	" 1,075.05	" 4,573.17
" DE MONTE CRISTY	" 739.92	" 6,245.21	" 6,985.13	" 3,606.21	" 678.92	" 6,985.13
" DE ELIAS PIÑA	" 203.00	" 3,882.00	" 4,085.00	" 3,688.05	" 396.95	" 4,085.00
" DE BAHORUCO	" 950.21	" 6,346.07	" 7,296.28	" 6,577.53	" 718.75	" 7,296.28
" SAN JUAN DE LA MAGUANA	" 4.31	" 6,765.00	" 6,769.31	" 6,765.00	" 4.31	" 6,769.31
" DE PERAVIA (BANÍ)	" 501.33	" 6,411.07	" 6,912.40	" 6,812.36	" 100.04	" 6,912.40
" DE LA ROMANA	" 398.17	" 6,230.73	" 6,628.90	" 6,359.49	" 269.41	" 6,628.90
" DE JIMANÍ	" 196.80	" 5,872.08	" 6,068.88	" 5,988.98	" 79.90	" 6,068.88
" DE SANTIAGO RODRÍGUEZ	" 55.32	" 6,925.71	" 6,981.03	" 6,346.47	" 634.56	" 6,981.03
" DE SALCEDO	" 105.29	" 4,899.99	" 5,005.28	" 4,813.03	" 192.25	" 5,005.28
" DE DAJABÓN	" 826.43	" 6,464.06	" 7,290.49	" 6,998.56	" 291.93	" 7,290.49
" DE SÁNCHEZ RAMÍREZ	" 2.05	" 4,345.02	" 4,347.07	" 4,341.70	" 5.37	" 4,347.07
" DE PEDERNALES	" 69.56	" 6,137.37	" 6,206.93	" 6,199.86	" 7.07	" 6,206.93
" DE MARÍA TRINIDAD SÁNCHEZ (NAGUA)	" 64.70	" 5,309.32	" 5,374.02	" 5,341.35	" 32.67	" 5,374.02
" DE HIGÜEY	" 1,481.82	" 12,927.54	" 14,409.36	" 13,612.98	" 796.38	" 14,409.36
TOTAL GENERAL	RD\$ 12,362.71	RD\$227,925.83	RD\$240,288.54	RD\$229,004.94	RD\$ 11,283.60	RD\$240,288.54

COLECTURIAS DE RENTAS INTERNAS

ESTAS OFICINAS HAN RENDIDO PUNTUALMENTE SUS CUENTAS MENSUALES, LAS CUALES FUERON DEBIDAMENTE REVISADAS POR ESTA CÁMARA DE CUENTAS DE LA REPÚBLICA Y HAN SIDO ENCONTRADAS CORRECTAS.

EL RESUMEN DE SUS OPERACIONES ES COMO SIGUE:

COLECTURIAS	BALANCE AL 31 DE DIC. 1967	INGRESOS	TOTAL GENERAL	EGRESOS	BALANCE AL 31 DE DIC. 1967	TOTAL GENERAL
SANTO DOMINGO, D. N. #1	RD\$ ---.---.---	RD\$ 11.947,386.19	RD\$ 11.947,386.19	RD\$ 11.947,386.19	RD\$ ---.---.---	RD\$ 11.947,386.19
SANTO DOMINGO, D. N. #2	" ---.---.---	" 15.678,321.05	" 15.678,321.05	" 15.678,321.05	" ---.---.---	" 15.678,321.05
SANTO DOMINGO, D. N. #3	" ---.---.---	" 7.242,326.55	" 7.242,326.55	" 7.242,326.55	" ---.---.---	" 7.242,326.55
SANTO DOMINGO, D. N. #4	" ---.---.---	" 2.480,233.00	" 2.480,233.00	" 2.480,233.00	" ---.---.---	" 2.480,233.00
SANTIAGO	" 126,085.19	" 25.857,033.40	" 25.983,118.59	" 25.924,446.31	" 58,672.28	" 25.983,118.59
PUERTO PLATA	" ---.---.---	" 7.767,885.92	" 7.767,885.92	" 7.767,885.92	" ---.---.---	" 7.767,885.92
BARAHONA	" ---.---.---	" 303,032.80	" 303,032.80	" 275,479.44	" 27,553.36	" 303,032.80
MOCA	" ---.---.---	" 430,004.89	" 430,004.89	" 430,004.89	" ---.---.---	" 430,004.89
HATO MAYOR	" 3,662.93	" 120,049.16	" 123,712.09	" 123,712.09	" ---.---.---	" 123,712.09
NEYBA	" 7,106.70	" 64,118.98	" 71,225.68	" 71,225.68	" ---.---.---	" 71,225.68
SÁNCHEZ	" 843.88	" 37,660.05	" 38,503.93	" 35,553.85	" 2,950.08	" 38,503.93
VILLA VÁSQUEZ	" 9,752.96	" 61,861.18	" 71,614.14	" 60,516.82	" 11,097.32	" 71,614.14
ELIAS PIÑA	" 2,808.17	" 40,958.04	" 43,766.21	" 40,355.34	" 3,410.87	" 43,766.21
SALCEDO	" 24,072.05	" 192,602.98	" 216,675.03	" 188,257.67	" 28,417.36	" 216,675.03
NAGUA	" 7,867.98	" 151,561.87	" 159,429.85	" 147,926.20	" 11,503.65	" 159,429.85
CONSTANZA	" ---.---.---	" 212,859.72	" 212,859.72	" 212,859.72	" ---.---.---	" 212,859.72
PEDERNALES	" 2,800.08	" 43,376.90	" 46,176.98	" 41,261.30	" 4,915.68	" 46,176.98
SAN CRISTÓBAL	" 36,836.78	" 505,788.25	" 542,625.03	" 504,042.20	" 38,582.83	" 542,625.03
LA ROMANA	" 19,476.90	" 2.488,540.72	" 2.508,017.62	" 2.483,591.45	" 24,426.17	" 2.508,017.62
SAN FRANCISCO DE MACORÍS	" 29,840.38	" 527,523.30	" 557,363.68	" 521,156.57	" 36,207.11	" 557,363.68
MONTE CRISTY	" 5,936.27	" 103,768.84	" 109,705.11	" 102,036.41	" 7,668.70	" 109,705.11
BANÍ	" ---.---.---	" 186,090.74	" 186,090.74	" 186,090.74	" ---.---.---	" 186,090.74
VALVERDE (MAO)	" 18,884.43	" 209,934.38	" 228,818.81	" 204,324.50	" 24,494.31	" 228,818.81
JARABACOA	" 9,286.79	" 74,732.02	" 84,018.81	" 84,018.81	" ---.---.---	" 84,018.81
SANTIAGO RODRÍGUEZ	" 2,170.67	" 50,158.80	" 52,329.47	" 46,749.63	" 5,579.84	" 52,329.47
LAS MATAS DE FARFÁN	" 8,826.94	" 58,489.29	" 67,316.23	" 57,297.22	" 10,019.01	" 67,316.23
SAN PEDRO DE MACORÍS	" 38,323.69	" 989,852.52	" 1.028,176.21	" 1.028,176.21	" ---.---.---	" 1.028,176.21
EL SEYBO	" 3,286.57	" 136,432.46	" 139,719.03	" 139,719.03	" ---.---.---	" 139,719.03
COTUY	" ---.---.---	" 129,709.67	" 129,709.67	" 118,015.32	" 11,694.35	" 129,709.67
HIGÜEY	" 21,623.09	" 210,063.24	" 231,686.33	" 217,490.93	" 14,195.40	" 231,686.33
SAN JOSÉ DE OCOA	" 3,677.75	" 93,839.35	" 97,517.10	" 91,028.39	" 6,488.71	" 97,517.10
BONAO	" 7,873.14	" 137,169.49	" 145,042.63	" 133,822.52	" 11,220.09	" 145,042.63
JIMANÍ	" ---.---.---	" 37,677.03	" 37,677.03	" 34,743.98	" 2,933.05	" 37,677.03
AZUA	" ---.---.---	" 150,450.21	" 150,450.21	" 150,450.21	" ---.---.---	" 150,450.21
DAJABÓN	" 9,262.68	" 57,905.04	" 67,167.72	" 57,150.52	" 10,017.20	" 67,167.72
LA VEGA	" ---.---.---	" 680,351.17	" 680,351.17	" 649,997.62	" 30,353.55	" 680,351.17
SAN JUAN DE LA MAGUANA	" ---.---.---	" 300,530.58	" 300,530.58	" 273,250.71	" 27,279.87	" 300,530.58
SAMANÁ	" 1,107.80	" 31,209.18	" 32,316.98	" 31,047.71	" 1,269.27	" 32,316.98
TOTAL GENERAL	RD\$ 401,413.82	RD\$ 79.791,488.96	RD\$ 80.192,902.78	RD\$ 79.781,952.72	RD\$ 410,950.06	RD\$ 80.192,902.78

BILLETES INCINERADOS DURANTE EL AÑO 1967 POR EL BANCO CENTRAL DE LA REPUBLICA DE ACUERDO CON LOS DECRETOS DEL PODER EJECUTIVO NUMEROS 381 DE FECHA 14 DE DICIEMBRE 1965 Y 1067 DE FECHA 17 DE MARZO DE 1967.

ACTA NUMERO	AÑO 1967	D E N O M I N A C I O N E S					RD\$100.00	V A L O R E S
		RD\$1.00	RD\$5.00	RD\$10.00	RD\$20.00	RD\$50.00		
629	31 ENERO	324,000					50,000	RD\$5,324,000.00
630	3 FEBRERO	324,000					53,552	RD\$5,679,200.00
631	7 MARZO	396,000						RD\$ 396,000.00
632	3 ABRIL	396,000					1,128	RD\$ 508,800.00
633	5 ABRIL	396,000				2,600		RD\$ 526,000.00
634	11 ABRIL	396,000				2,000		RD\$ 496,000.00
635	9 MAYO	360,000						RD\$ 360,000.00
636	12 MAYO	188,000						RD\$ 188,000.00
637	6 JULIO	388,000						RD\$ 388,000.00
638	18 AGTO.	396,000						RD\$ 396,000.00
639	21 AGTO.	252,000			144,000			RD\$3,132,000.00
640	22 AGTO.	180,000			236,000			RD\$4,900,000.00
641	28 AGTO.	180,000			200,000			RD\$4,180,000.00
642	29 AGTO.	360,000			44,000			RD\$1,240,020.00
643	30 AGTO.	208,000		200,000		1,000		RD\$2,258,000.00
644	6 SEPT.		384,000			2,000		RD\$2,020,000.00
645	12 SEPT.		412,000			2,000		RD\$2,160,000.00
646	12 SEPT.		396,000			4,000		RD\$2,180,000.00
647	29 SEPT.		396,000			4,000		RD\$2,180,000.00
648	3 OCT.	136,000	258,014			4,000		RD\$1,626,070.00
649	4 OCT.	340,000				4,000		RD\$ 540,000.00
650	6 OCT.	340,000				4,000		RD\$ 540,000.00
651	9 OCT.	340,000				10,000		RD\$ 840,000.00
652	13 OCT.	340,000				10,000		RD\$ 840,000.00
653	24 OCT.	340,000				10,000		RD\$ 840,000.00
654	26 OCT.	340,000				10,000		RD\$ 840,000.00
655	5 DIC.	340,000				8,500		RD\$ 765,000.00
656	8 DIC.	408,000						RD\$ 408,000.00
T O T A L E S		7,668,000	1,846,014	200,000	624,001	78,100	104,680	RD\$45,751,090.00
		R E S U M E N :						
		7,668,000	BILLETES	DE RD\$1.00	RD\$ 7,668,000.00			
		1,846,014	"	" " 5.00	RD\$ 9,230,070.00			
		200,000	"	" " 10.00	RD\$ 2,000,000.00			
		624,001	"	" " 20.00	RD\$12,480,020.00			
		78,100	"	" " 50.00	RD\$ 3,905,000.00			
		104,680	"	" " 100.00	RD\$10,468,000.00			
		<u>10,520,795</u>			<u>RD\$45,751,090.00</u>			

República Dominicana
SECRETARÍA DE ESTADO DE FINANZAS
Centralería y Auditoría General de la República



ESTADO CONSOLIDADO DE LOS INGRESOS Y EGRESOS AL 31 DE DICIEMBRE DEL AÑO 1967 :=

A = INGRESOS

RENTAS ORDINARIAS		
1.- De Derecho Privado	RD\$	11,826.083.27
2.- DE DERECHO PUBLICO		
A = Tasas		7,573.387.57
B = IMPUESTOS		
B1.- Directo		32,292.722.01
B2.- INDIRECTOS		
B2A) ADUANAS		
B2A)1.- Importación		64,995,062.61
B2A)2.- Exportación		6,663.922.75
B2B) CONSUMO		
B2B)1.- Sobre Producción Nacional		21,287.905.88
B2B)2.- Sobre Ventas		10,641.496.68
B2C) TRANSMISION DE BIENES Y NEGOCIOS		
B2C)1.- Transmisión de Bienes		1,148.780.04
B2C)2.- Negocios		4,517.793.74
B2C)3.- Varios Ley No. 5113		3,266.993.40
Rentas Extraordinarias		7,148.610.08
Otras Rentas Extraordinarias		1,718.693.73
	RD\$	<u>173,081.451.76</u>
MAS: INGRESOS MISCELANEOS		
Provisión Ley No. 53356		
FONDO 245 PROGRAMA DE RECUPERACION ECONOMICA	RD\$	1,176.877.29
FONDO 255 PRESTAMO DE 15 MILLONES CONCEDIDO POR LA AID	RD\$	3,378.255.80
FONDO 260 APLICAC.FDOS. PROVENIENTES CTA. P.L. 480	RD\$	9,500.00
FONDO 265 FINANCIAMIENTO PROYECTO EXTERNO	RD\$	15,282.246.92
FONDO 270 VALORES PAGDOS.POR EL CHASE MANHATTAN BANK	RD\$	39,829.18
FONDO 266 PRESTAMO ESDUTIO DE FACTIBILIDADES	RD\$	27,000.00
FONDO 275 PRESTAMO DE RD\$ 5,000.000.00	RD\$	305,365.56
	RD\$	<u>20,219.074.75</u>
DEPOSITOS A CARGO DEL ESTADO		372,264.55
TRASPASOS		45,338.60
PRESTAMOS		5,400.000.00
TOTAL DEPOSITOS, TRASPASOS Y PRESTAMOS	RD\$	<u>5,817.603.15</u>
TOTAL INGRESOS	RD\$	<u>199,118.129.66</u>
TRASPASO DEL BALANCE DE GJA AÑO 1967 AL PRESUP.1968		6,426.229.08
BALANCE DE COMPROM/POR LIQUID.1967= AL 1968		5,385.016.15
TOTAL RECURSOS	RD\$	<u>11,811.245.23</u>
	RD\$	<u>210,929.374.89</u>

DESEMBOLSOS PRESUPUESTO AÑO 1967

CONGRESO NACIONAL	RD\$	730,947.64
Cámara de Cuentas		47,868.33
Secretaría de Estado de la Presidencia		32,805,249.12
" " " de lo Interior y Policía		24,895,305.93
" " " de las Fuerzas Armadas		30,171,442.96
" " " de Relaciones Exteriores		2,239,374.47
" " " de Finanzas		28,775,743.13
" " " de Educac. B.A. y Cultos		27,991,856.12
" " " de Salud y Prev. Social		15,091,743.20
" " " de Trabajo		587,933.60
" " " de Agricultura		13,814,570.61
" " " de Obras Pubs. y Comunicac.		16,453,507.98
" " " de Industria y Comercio		653,849.91
Feder Judicial		3,357,123.08
Junta Central Electoral		553,070.95
	RD\$	<u>198,169,587.03</u>

DESEMBOLSOS PRESUPUESTO AÑO 1966 -EN LIQUIDACION-

CONGRESO NACIONAL	RD\$	17,633.26
Cámara de Cuentas		269.93
Secretaría de Estado de la Presidencia		318,310.22
" " " de lo Interior y Policía		102,515.65
" " " de las Fuerzas Armadas		1,032,345.57
" " " de Relaciones Exteriores		61,807.20
" " " de Finanzas		243,011.20
" " " de Obras Pubs. y Comunicac.		202,083.06
" " " de Educac. Bellas Artes y Cultos		236,752.52
" " " de Salud y Prev. Social		599,057.52
" " " de Trabajo		9,219.92
" " " de Agricultura		26,927.22
" " " de Industria y Comercio		2,276.54
Feder Judicial		25,444.74
Junta Central Electoral		493,873.75
		<u>3,371,528.30</u>
TOT. GENERAL	RD\$	<u>201,541,115.33</u>
DIFERENCIA DE INGRESOS SOBRE EGRESOS	RD\$	9,388,259.56
MENOS: Avances en Suspensos		3,070,193.07
TOTAL EFECTIVO EN CAJA TESORERIA	RD\$	<u>6,318,066.49</u>

VISTO BUENO:

ENRIQUE TARAZONA H.,
Centraler y Auditor General

FOMM/rccs.e

FCO. OTILIO MELENDEZ M.,
Encarg. de la Secc. de Contabilidad y Desembolsos

ESTADO DE LAS OPERACIONES DE INGRESOS Y EGRESOS CLASIFICADOS POR FONDOS AL 31 DE DICIEMBRE DEL AÑO 1967 SENADO
 REPUBLICA DOMINICANA

D E T A L L E					
	1	2	3	4	5
	TOTAL	FONDO 100	FONDO 200	FONDO 1000	OTROS
A = INGRESOS					
RENTAS ORDINARIAS					
1.- De Derecho Privado	RD\$ 11,826.083,27	2,452.613,26	=	9,373.470,01	=
2.- DE DERECHO PUBLICO					
A = T A S A S	7,573.387,57	7,320.021,69		253,365,88	
B = I M P U E S T O S					
B1.- Directos	32,292.722,01	31,749.891,60		542.830,41	
B2.- INDIRECTOS					
B2A) A D U A N A S					
B2A)1.- Importación	64,995.062,61	61,166.153,90		3,828.908,71	
B2A)2.- Exportación	6,663.922,75	2,757.545,48		3,906.377,27	
B2B) C O N S U M O					
B2B)1.- Sobre Producción Nac.	21,287.905,88	20,213.302,23		1,074.603,65	
B2B)2.- Sobre Ventas	10,641.496,68	10,061.300,22		580,196,46	
B2c) TRNAS. DE BIENES Y NEGOCIOS					
B2C)1.- Transm. de Bienes	1,148.780,04	1,143.049,70		5,730,34	
B2C)2.- Negocios	4,517.793,74	3,847.864,06		669,929,68	
B2C)3.- Varios Ley No. 5113	3,266.993,40	1,656.240,61		1,610.752,79	
Rentas Extraordinarias	7,148.610,08	5,259.589,45		1,889.020,63	
Otraa R ntas Extraordinarias	1,718.693,73	268,85		81,990,48	1,636.434,40
	RD\$ 173,081.451,76	147,627.841,05	=	23,817.176,31	1,636.434,40
MAS: INGRESOS MISCELANEOS					
Menos: Provisión Ley No. 5336		(619.072,13)		619,072,13	
	RD\$ 173,081.451,76	147,008.768,92		24,436.248,44	1,636.434,40
FONDO 245 PROGRAMA DE RECUPERAC. ECONOMICA					
	RD\$ 1,176.877,29		1,176.877,29		
FONDO 255 PREST. DE 15 MLLS. CONED. POR LA AID					
	RD\$ 3,378.255,80		3,378.255,80		
FONDO 260 APLIC. FDOS. PROVEN. CTA. P.L. 480					
	RD\$ 9,500,00		9,500,00		
FONDO 265 FINANCIAMIENTO PROYECTO EXTERNO					
	RD\$ 15,282.246,92		15,282.246,92		
FONDO 266 PREST. ESTUDIO DE FACTIBILIDADES					
	RD\$ 27,000,00		27,000,00		
FONDO 270 VALORES PGDOS. P/EL CHASSE MANH. BANK					
	RD\$ 39,829,18		39,829,18		
FONDO 275 PRESTAMO DE RD\$ 5,000.000.00					
	RD\$ 20,219.074,75		20,219.074,75		
DEPOSITOS A CARGO DEL ESTADO					
	372,264,55		372,264,55		
TRASPASOS					
	45,338,60		45,338,60		
PRESTAMOS					
	5,400.000,00		5,400.000,00		
TOT. DEPOSITOS, TRASPASOS Y PRESTAMOS	RD\$ 5,817.603,15		5,817.603,15		
TOTAL INGRESOS	RD\$ 199,118.129,66	147,008.768,92	20,219.074,75	30,253.851,59	1,636.434,40
TRASP. DEL BALANCE DE CAJA AÑO 1966 AL PRESUP. 67					
	RD\$ 6,426.229,08	1,310.182,18	1,710.984,71	3,360.426,18	44,636,01
BALANCE DE COMPROM. p/LIQUIDAR 1966 al 1967					
	5,385.016,15	2,418.742,41	1,702.235,43	1,264.038,31	44,636,01
	11,811.245,23	3,728.924,59	3,413.220,14	4,624.464,49	44,636,01
TOTAL RECURSOS	RD\$ 210,929.374,89	150,737.693,51	23,632.294,89	34,878.316,08	1,681.070,41
DESEMBOLSOS CONTABILIZADOS PRESUPUESTO AÑO 1967					
Servicios Personales	RD\$ 96,773.510,56	94,169.459,49	1,478.984,21	1,125.066,86	
Servicios No Personales	2,130.213,52	2,036.962,43	44,719,60	48,531,49	
Materiales y Suministros	7,279.757,44	5,575.926,24	297,977,22	1,405.853,98	
Adquisición de Maquinaria y Equipo	363,674,74	154,784,91	75,384,36	133,505,47	
Adquisición de Inmuebles	215,702,32	36,667,02		179,035,30	
Construcciones y Mejoras Permanentes	17,281.670,87	2,410.619,95	6,548.196,64	8,322.854,28	
Transferencias Corrientes	32,051.297,80	29,774.275,47	311,073,47	1,965.948,86	
Transferencias de Capital	6,050.064,99	827.029,48	5,223.043,68	(8,17)	
Deuda Publica	5,894.752,35	4,571.303,73		1,323.448,62	
Otros Desembolsos Financieros	1,836.640,01		1,836.640,01		
Asignaciones Globales	12,718.237,51	5,685.082,48	6,256.004,49	777,150,54	
Deudas de Años Anteriores	=				
TOTAL DESEMBOLSOS PRESUPUESTO AÑO 1967	RD\$ 182,595.522,11	145,242.111,20	22,072.023,68	15,281.387,23	
DESEMBOLSOS CONTABILIZADOS PRESUP. 1966 EN LIQUID.					
Servicios Personales	RD\$ 484,306,74	355,724,30		128,582,44	
Servicios No Personales	2,351.098,00	822,938,27		1,528.159,73	
Materiales y Suministros	1,473.969,55	1,061.653,46		412,316,09	
Adquisición de Maquinaria y Equipo	232,605,69	71,077,78		161,527,91	
Adquisición de Inmuebles	937,319,12	114,00		937,205,12	
Construcciones y Mejoras Permanentes	9,978.850,26	37,332,36		9,941.517,90	
Transferencias Corrientes	2,189.444,55	146,082,84		2,043.361,71	
Transferencias de Capital	186,60			186,60	
Deuda Publica	207,737,04	103,872,52		103,864,52	
Otros Desembolsos Financieros	22,40			22,40	
Asignaciones Globales	1,090.053,27	772.732,77		317,320,50	
Deudas de Años Anteriores	=				
TOTAL DESEMBOLSOS PRESUPUESTO AÑO 1966	RD\$ 18,945.593,22	3,371.528,30	=	15,574.064,92	
TOTAL GENERAL	RD\$ 201,541.115,33	148,613.639,50	22,072.023,68	30,855.452,15	
DIFERENCIA ENTRE RECURSOS Y DESEMBOLSOS					
	RD\$ 9,388.259,56	2,124.054,01	1,560.271,21	4,022.863,93	1,681.070,41
TRASPASOS ENTRE FONDOS					
		(615.821,93)		2,296.892,34	(1,681.070,41)
AVANCES EN GASTOS PENDIENTES DE LIQUIDACION					
	(3,070.193,07)	(1,025.738,27)	(1,123.805,22)	(920.649,58)	
TOTAL EFECTIVO EN BANCO	RD\$ 6,318.066,49	482,493,81	436.465,99	5,399.106,69	=

FCO. OTILIO MELENDEZ M.,

Encargo de la Secc. de Contabilidad y Desembolsos

VISTO BUENO:

ENRIQUE TARAZONA H.,
 Contralor y Auditor General

FOMM/rccs.

CAMARA DE CUENTAS DE LA REPUBLICA
ESTADO DEMOSTRATIVO DE LOS INGRESOS DE LA NACION
DURANTE EL AÑO 1967



ANEXO No. 1

	ENERO	FEBRERO	MARZO	ABRIL	MAYO	JUNIO	JULIO	AGOSTO	SEPTIEMBRE	OCTUBRE	NOVIEMBRE	DICIEMBRE	TOTAL	TOTAL GENERAL
FONDO 100 GENERAL														
1.- RENTAS DEL ESTADO														
C/ADUANAS:														
A/ORDINARIOS:														
1.- DE DERECHO PRIVADO:														
POR SERV. DE ARRIMO DE CARGA	182,389.38	141,174.89	146,627.44	164,619.05	179,278.68	151,496.02	140,479.68	144,701.18	132,557.80	124,417.45	156,241.92	122,091.74	1,786,075.23	
2.- DE DERECHO PUBLICO:														
B.- IMPUESTOS:														
B2.- INDIRECTOS:														
1.- IMPORTACION:														
POR ARANCEL 96%	1,766,123.19	1,333,098.52	1,880,909.33	1,880,025.23	1,877,979.94	1,784,278.84	1,490,589.69	1,695,336.00	1,849,019.37	2,006,588.30	2,173,833.98	1,953,424.76	21,691,207.15	
" IMPUESTO UNIFICADO LEY #173														
Y-221 96%	2,413,943.30	1,954,799.79	2,826,810.93	2,573,746.87	2,640,216.41	2,394,751.68	2,086,843.13	2,371,187.13	2,234,328.32	2,493,369.37	2,895,618.79	2,679,626.30	29,565,242.07	
POR DERECHO CONSULARES	2,950.52	4,189.00	4,543.08	5,693.90	1,534.00	2,007.00	2,431.31	1,591.88	1,398.00	792.48			27,131.17	
" DOCUMENTOS DE ADUANAS	20.00	20.00	36.00	56.00	28.00	24.00	54.00	32.00	32.00	4.00			306.00	
" CARGA, SERV. DE MUELLE Y ALMACENAJE	1,060.01	55,655.35	0.04	1.45		1,292.00	7.57	3.37	0.97				58,020.76	
POR DERECHOS DE PUERTOS	37,513.83	5,578.39	7,137.94	6,844.79	19,348.46	12,519.81	11,451.63	9,375.32	12,107.26	3,021.77			124,899.20	
" ZONA FRANCA	0.12				75.79								75.91	
" IMPUESTO S/GASOLINA Y DIESEL OIL LEY #360 Y #359	77,696.00	52,000.00	77,160.00	89,180.00	38,567.00	54,290.00	37,640.00	39,100.00	147,931.00	83,555.00	44,600.00	68,500.00	810,219.00	
POR 80% SOBRE IMPORTACION (DECRETO #239 ART. 10)	62,922.00	40,718.00	74,776.00	49,001.04	55,679.00	47,932.10	19,613.00	35,017.00	30,017.52	40,879.00	52,360.00	43,832.00	552,746.66	
POR DERECHOS DE EXPRESOS AEREOS	0.49	0.05		0.83									1.37	
" 25% CARNE CONGELADA LEY #496				93.00		422.00							820.00	1,335.00
" IMP. UNIFICADO, LEY #3580	51.05	98.50	19.87	101.13		78.48	120.09	115.92	42.78	281.29			909.11	
" 15% ADICIONAL VALOREM LEY #361	584,955.75	466,408.97	701,405.19	605,079.81	679,212.15	571,607.17	534,895.68	566,417.47	473,762.43	588,989.89	736,419.50	675,606.36	7,164,760.37	
" IMP. ADICIONAL DIESEL OIL LEY #319	43,540.00	26,800.00	1,154.00	63,414.00	17,361.00	66,282.00	24,432.28	37,053.00	20,750.00	64,013.00	43,100.00	12,100.00	418,999.28	
POR IMP. ADICIONAL SOBRE PLANCHAS DE HIERRO Y ACERO LEY #133 Y 553	13,750.00	425.00	10,925.00	5,375.00	21,975.00	10,100.00		700.00			1,200.00		64,450.00	
POR IMP. ADICIONAL 5% AD. VALOREM MAQUINAS INDUSTRIAL LEY #242	22,041.96	18,930.50	11,724.62	12,020.50	18,489.23	7,704.12	8,672.18	2,743.72	8,590.09	18,750.69	14,163.71	22,319.95	166,151.27	
POR IMPUESTOS SOBRE VALORES 10% LEY #110				7,845.00	7,359.54	4,045.00	9,644.00	1,629.00	7,329.00	8,842.00	19,771.00	14,853.00	81,317.54	
POR IMP. ADICIONAL LEY #415	34,428.00	32,960.00	32,965.00	39,229.00	27,406.89	39,684.55	22,440.00	34,985.00	50,134.00	46,419.00	21,448.72	29,200.00	411,300.16	
" RECARGO LEY #100					331.85	437.70	1,017.33	1,579.67	603.16	446.20	1,104.73	1,561.24	7,081.88	
3.- EXTRAORDINARIOS														
POR MISCELANEOS	256,519.40	257,225.17	224,945.46	423,061.59	253,426.90	210,573.98	299,643.82	684,983.87	402,540.72	261,850.59	387,522.48	274,265.44	3,936,559.42	
2.- EXPORTACION														
POR AZUCAR, LEY #1140		10,596.10	351.68	0.11	6,882.12	10,791.87	21,655.97		2,961.32	13,182.30		10,231.18	76,652.65	
" GUINEOS	174.00	26.00	66.40	81.76	64.00	72.00	84.00	380.23	219.00	255.36	162.64	46.56	1,631.95	
" MADERA EN BRUTO O LABRADA	487.50		186.02		26.46	252.94	137.26	175.00	413.28		565.50	94.59	2,338.55	
" 6/8 DEL 1% SOBRE EXPORTACION 50%	334.06	9,646.84	545.38	2,12.30	5,689.56	8,312.78	16,444.53	89.29	2,336.30	9,911.16	330.54	7,745.81	61,598.55	

- S I G U E -

	ENERO	FEBRERO	MARZO	ABRIL	MAYO	JUNIO	JULIO	AGOSTO	SEPTIEMBRE	OCTUBRE	NOVIEMBRE	DICIEMBRE	TOTAL	TOTAL GENERAL
POR IMP. 5% SOBRE AZÚCAR LEY No. 4423	---	17,483.25	---	---	1,012.58	17,483.43	34,928.38	---	4,752.78	21,184.66	---	16,500.00	113,345.02	
POR PATENTE EXPORTACIÓN	891.13	23,311.86	1,451.33	566.08	15,140.13	22,167.36	43,856.80	231.39	6,232.08	26,429.71	535.54	20,656.93	161,470.34	
POR 10% SOBRE PATENTES	89.14	2,330.49	145.14	56.61	1,514.00	2,216.75	4,385.66	23.13	623.00	2,642.97	53.56	2,065.71	16,146.16	
" CARGA, SERV. DE MUELLE Y ALMACENAJE	22,668.06	65,306.36	25,177.38	26,295.52	44,916.66	64,743.41	116,286.61	24,409.98	33,529.07	79,727.09	19,149.90	68,696.98	590,907.02	
" DERECHO DE PUERTO	16,627.38	27,920.67	29,330.32	20,156.35	42,797.16	37,273.13	24,418.91	33,311.15	22,900.86	32,387.16	20,322.53	27,305.59	334,751.21	
" DOCUMENTOS DE ADUANAS	1,160.00	5,171.00	1,061.00	2,105.00	4,761.00	6,848.33	9,920.00	21,157.20	2,585.00	7,013.90	793.80	5,461.00	49,037.23	
" MELAZA LEY #32	---	---	---	---	31,152.74	93,277.37	98,344.48	---	44,452.13	---	---	---	267,226.72	
" FOMENTO DEL GUINEO LEY #348	---	---	---	---	---	---	---	---	---	---	---	---	---	
" AZÚCAR LEY #32	---	---	---	---	34,931.45	---	---	---	---	76,842.55	---	---	111,774.00	
" AZÚCAR LEY #192, 53%	---	---	---	---	---	---	---	---	---	---	---	334,469.51	334,469.51	
2.- SOBRE VENTAS:														
POR IMP. SOBRE MERCANCIAS 7% EXPORTACIÓN	---	21,192.20	703.36	0.95	13,764.23	21,584.41	43,312.68	0.46	5,922.64	26,365.45	0.45	20,463.21	153,310.04	
POR AZÚCAR LEY #167 (MODERNIZACIÓN INGENIO)	---	---	---	---	---	---	---	---	---	---	205,924.28	430,272.29	636,196.57	
VARIOS:														
POR IMP. ADICIONAL 12%, LEY #5113-62%	6,368.55	15,442.11	6,157.68	5,238.87	14,023.28	16,103.96	26,223.81	5,905.25	7,433.65	17,521.93	3,710.18	14,514.08	138,643.35	
3.- EXTRAORDINARIOS:														
POR MISCELÁNEOS	11,270.78	22,230.55	19,935.44	30,540.45	21,824.35	36,973.52	29,481.88	28,417.89	17,459.12	18,292.14	31,752.98	19,535.98	287,715.08	
TOTAL A CARGO DE ADUANAS														RD\$ 70,226,002.50
RENTAS C/COLECTURIAS Y TESORERIA NACIONAL														
A.- ORDINARIAS:														
4.- DE DERECHO PRIVADO:														
POR ARRENDAMIENTO DE BIENES INMUEBLES	968.00	641.00	896.93	442.00	513.00	568.00	397.00	2,209.00	677.00	369.00	884.44	609.00	9,174.37	
POR 7% SOBRE LOS INGRESOS DE LA COMPAÑIA DE TELÉFONOS Y TRANSMISORES DE	24,226.70	24,186.24	24,429.03	29,876.51	24,232.51	26,160.27	27,497.83	27,937.28	26,839.65	24,096.32	25,663.96	---	285,146.30	
POR MANTENIMIENTOS Y OPERACIONES DE HOTELES DEL ESTADO 50% CIUDAD PARQUES	---	---	---	---	---	---	---	---	---	---	---	---	---	
POR CONCESIONES Y CONTRATOS PARQUES DE DIVERSIONES	---	---	---	---	---	---	---	---	---	---	---	---	---	
POR UTILIDADES SOBRE LAS VENTAS DE LA OFICINA DE SUMINISTROS DEL GOBIERNO	---	---	---	---	---	---	---	---	---	---	---	---	---	
POR CONCESIONES O CONTRATOS POR EXPLORACIONES Y EXPLOTACIONES DE YACIMIENTOS MINEROS	51,488.04	410.00	3,304.93	55,797.14	410.00	650.00	76,976.64	5,383.62	2,511.30	58,416.92	253.16	28,662.58	284,264.33	
POR 10% VENTAS BOLETOS RIFAS DE CASAS	1,138.77	---	3,346.51	54.13	1,643.49	1,913.45	1,539.95	1,070.00	1,084.23	1,194.75	1,206.00	1,161.75	15,953.03	
" LICENCIAS PARA JUEGO AZAROSERO PARA VALES CERTIFICADOS DEL TESORERO PARA AUMENTO CAPITAL DEL BANCO DE RESERVA	6,000.00	12,000.00	8,000.00	10,000.00	2,000.00	2,000.00	4,000.00	4,000.00	6,000.00	4,000.00	8,000.00	6,000.00	72,000.00	
2.- DE DERECHO PUBLICO:														
A.- TASAS:														
POR LEY SOBRE TRANSITO DE VEHICULO 60%	2,176,346.50	173,182.50	136,592.75	110,755.00	98,048.75	404,129.96	219,284.75	77,972.48	60,015.75	62,645.20	35,621.60	100,164.30	3,654,759.54	
" DUPLICADOS PATENTES COMERCIALES	20.00	45.00	32.00	15.00	82.00	10.00	12.00	10.00	15.00	5.00	15.00	12.00	203.00	
" PRODUCIDO VENTAS EJEMPLARES CODIGO DE TRABAJO	---	---	2.50	---	5.00	2.50	---	10.00	---	5.00	7.50	2.50	35.00	
POR LICENCIAS PARA PORTAR ARMAS DE FUEGO 97%	206,278.28	133,456.10	36,847.19	18,478.72	16,023.93	11,005.37	8,885.88	7,306.80	6,640.71	7,068.18	10,731.41	5,376.48	468,099.05	
POR NATURALIZACIÓN DE EXTRANJEROS	30.00	55.00	70.00	45.00	15.00	70.00	30.00	---	70.00	30.00	25.00	10.00	450.00	

	ENERO	FEBRERO	MARZO	ABRIL	MAYO	JUNIO	JULIO	AGOSTO	SEPTIEMBRE	OCTUBRE	NOVIEMBRE	DICIEMBRE	TOTAL	TOTAL GENERAL
POR LICENCIAS PARA MAESTROS CONSTRUCTORES DE OBRAS			20.00	30.00									50.00	
POR SELLOS DE CORREOS	31,030.29	31,895.75	35,854.20	30,422.59	33,773.63	28,595.30	34,287.62	34,336.99	26,341.53	35,755.95	35,101.52	51,283.53	408,678.90	
POR FRANQUEO A MAQUINA	7,964.67	8,791.76	10,731.54	7,290.62	12,226.73	9,165.22	11,398.46	8,206.08	8,676.74	7,796.87	8,915.33	10,589.24	111,769.86	
POR ENTREGA Y ALMACENAJE DE ENCOMIENDA POSTAL	502.14	447.40	445.30	442.49	617.52	634.11	646.33	611.44	636.92	645.49	535.58	526.19	6,490.91	
POR SELLOS POSTALES AEREOS EXTERIORES	24,342.87	23,940.09	27,592.27	24,767.93	29,204.47	31,323.20	28,084.65	27,908.41	27,817.83	29,478.74	29,669.26	45,620.58	349,750.30	
POR SELLOS SEMI-POSTALES PARA SOSTENIMIENTO DE HOSPITALES DEL ESTADO PARA TUBERCULOSOS	4.19	0.10		5,383.59	730.17		29.42	2.34					6,149.81	
POR INTERCAMBIO DE BULTOS POSTALES	0.20					0.20	0.25	0.40		0.60			1.65	
POR APARTADOS DE CORREOS	7,497.55	3,616.00	1,077.50	1,903.20	1,435.55	1,172.00	2,863.50	918.95	431.50	1,158.00	483.00	1,434.50	23,991.25	
POR PRIMAS SOBRE VALORES DECLARADOS	1,546.65	2,070.96	2,868.40	1,864.22	2,921.42	2,397.12	2,163.95	2,412.95	2,275.58	2,487.25	2,370.09	3,282.11	28,660.70	
POR TRANSMISION DE MENSAJES TELEFONICOS, TELEGRAFICOS Y RADIOTELEGRAFICOS	14,199.42	14,145.37	16,385.79	13,290.26	16,756.80	16,472.37	16,605.89	14,589.59	15,677.53	13,026.26	12,237.07	14,755.23	178,141.58	
POR TELECOMUNICACION A LARGA DISTANCIA	290.74	364.42	420.37	347.35	436.11	374.40	312.63	291.96	298.70	288.28	282.59	274.76	3,982.31	
POR SERVICIOS TELEFONICOS A CARGO DE LA DIRECCION GRAL. DE COMUNICACIONES	70.00		8.32	8.58	10.52	27.22	11.78	6.28	17.70	11.44			171.84	
POR 10% ADICIONAL SOBRE CONVERSACION A LARGA DISTANCIA LEY #5388	16,449.04	16,459.77	16,505.83	19,577.74	16,360.65	17,949.00	19,095.09	17,124.11	18,030.78	17,279.53	18,122.20	19,037.18	211,990.92	
POR EMPRESAS DE SERVICIOS Y UTILIDADES PUBLICAS	1.40	11.70	6.30	1.00	51.60	27.00	4.60	12.90	2.00	6.50	4.80	10.40	140.20	
POR SERVICIOS JUDICIALES	2,142.57	2,746.17	2,305.61	2,522.94	2,811.48	2,854.18	2,552.28	2,900.88	2,483.68	2,318.76	2,540.27	2,549.26	30,728.08	
POR SERVICIOS PRIVADOS EN HOSPITALES DEL ESTADO, 20%	1,307.15	1,228.00	1,229.31	849.20	1,539.90	1,055.30	483.30	1,955.83	813.25	2,375.13	1,751.85	1,377.95	15,966.17	
POR 25% QUE PERCIENEN DE DERECHOS LOS OFICIALES CIVIL DE ESTADO	11,910.25	11,841.15	10,845.50	11,151.75	11,652.25	12,679.25	12,333.25	13,369.00	10,489.25	11,331.95	10,450.75	9,805.25	137,859.60	
POR DERECHOS CONSULARES		763.35	3,858.36	3,059.54	14,877.74	3,666.57	4,724.82	4,435.16	8,353.36	2,293.60	1,555.16	8,389.31	55,976.97	
POR VENTAS FORMULARIOS Y FACTURAS CONSULARES	3,896.20	34,775.37	27,357.30	14,878.74	55,472.01	20,549.00	20,045.41	25,643.22	40,230.75	42,127.07	14,368.77	39,658.46	339,002.30	
POR PERMISOS PARA IMPORTAR, ADQUIRIR Y REVENDER MATERIALES EXPLOSIVOS	2,475.00	275.00	25.00	225.00	50.00			25.00	25.00	50.00		925.00	4,075.00	
POR INSTALACIONES ESTACIONES RADIOELÉCTRICAS	475.00	950.00	100.00	825.00	175.00	655.00	3,565.00	2,375.00	275.00	975.00	500.00	1,445.00	12,315.00	
POR INSTALACIONES LABORATORIOS INDUSTRIALES Y FARMACÉUTICOS	110.00	10.00				10.00					20.00		150.00	
POR INSCRIPCIÓN EN LA GACETA OFICIAL DE DOCUMENTOS Y AVISOS	237.00	270.00	271.90	323.00	472.00	422.00	424.00	393.00	315.00	402.00	226.00	158.00	3,913.90	
POR VENTA DE LA GACETA OFICIAL	204.85	146.50	126.70	74.80	111.30	90.80	58.45	71.70	114.25	78.85	60.95	167.85	1,307.00	
POR VENTA DE PUBLICACIONES OFICIALES	132.40	139.50	100.00	86.00	97.00	126.00	166.25	122.00	24.50	36.25	654.50	307.50	1,991.90	
POR PRIMAS SOBRE CONSTITUCIÓN DE FIANZAS Y CONSIGNACIÓN DE VALORES EN OFICINAS RECEPTORAS DEL GOBIERNO DOMINICANO	59.34	12.53	1.73	0.48	49.43	0.51	0.85	21.98	1.40	137.80	0.74	19.59	306.38	
POR MENSAJE TELEGRÁFICO Y RADIOTELEGRÁFICO OFICIALE														
POR PATENTES DE INVENCION	285.00	415.00	500.00	200.00	500.00	145.00	510.00	310.00	355.00	435.00	400.00	245.00	4,300.00	
POR MARCAS DE FABRICA	2,180.00	3,395.00	3,255.00	2,170.00	2,745.00	1,690.00	2,380.00	2,670.00	4,270.00	2,160.00	2,135.00	1,375.00	30,425.00	
POR CERTIFICADOS DE INSCRIPCIÓN Y VENTA DE DROGAS NARCÓTICAS	1,536.00	1,136.00	819.00	320.00	305.00	241.00	75.00	196.00	156.00	102.00	30.00	30.00	4,946.00	
POR REGISTRO DE PATENTIZADO	1,630.00	1,100.00	1,615.00	916.00	1,795.00	2,560.00	2,511.00	3,245.00	3,240.00	4,520.00	2,831.20	1,840.00	27,803.20	
POR 20% HONORARIOS MÉDICOS EN HOSPITALES DEL ESTADO 17%	167.70	109.40	244.00	262.20	57.30	122.60	67.00	190.45	133.80	959.40	360.61	278.38	2,952.84	
POR SOLICITUD DE TÍTULOS AGUA, PERMISOS PARA CONSTRUCCIONES DE CANALES PRIVADOS Y PARA AGUA FINES RIEGOS	4.00												4.00	
POR COSTO DE MENSURAS CATASTRALES EFECTUADA POR EL ESTADO A FAVOR DE TERCEROS	715.15	784.81	1,043.53	978.08	1,329.27	3,486.61	944.25	354.27	968.81	773.62	1,560.51	594.91	13,533.82	
POR CUOTA DE PROPIETARIOS POR CONSTRUCCIONES CANALES DE RIEGO					24.00					27.00	36.00		87.00	
POR PERMISO PARA VENTA DE MEDICINAS	1,528.00	818.00	432.00	160.00	290.00	160.00	60.00	90.00	47.00	31.60		30.00	3,646.60	
POR ANÁLISIS DE PRODUCTOS FARMACÉUTICOS Y ALIMENTICIOS	1,140.00	1,205.00	2,185.00	930.00	1,230.00	1,565.20	1,095.00	430.00	925.00	815.00	1,222.00	1,303.60	14,045.80	
POR SOLICITUD DE EXPEDICIÓN Y RENOVACIÓN DE MATRÍCULA PARA VEHÍCULOS DE FUERZAS MOTORIZ	471,492.50	12,255.00	6,290.00	6,015.00	3,131.00	330,835.00	141,540.00	14,157.50	5,285.00	6,700.00	3,160.00	17,799.00	1,018,660.00	
POR 90% SOBRE VENTA FORMULARIOS F-49 LEY #533	2,760.70	2,085.00	2,255.50	2,235.50	2,906.50	1,800.25	2,577.10	2,544.00	2,277.00	2,163.00	2,415.20	1,926.00	27,945.75	
POR PUBLICACIONES SOBRE MARCAS DE FÁBRICAS Y NOMBRES COMERCIALES O INDUSTRIALES QUE SE HAGAN EN LA REVISTA DE LA SECRETARÍA DE ESTADO DE INDUSTRIA Y COMERCIO	1,050.00	3,570.00	2,040.00	1,195.00	1,750.00	1,010.00	1,470.00	1,800.00	1,570.00	1,340.00	1,310.00	1,170.00	19,275.00	

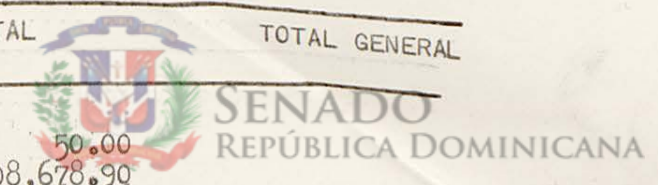



	ENERO	FEBRERO	MARZO	ABRIL	MAYO	JUNIO	JULIO	AGOSTO	SEPTIEMBRE	OCTUBRE	NOVIEMBRE	DICIEMBRE	TOTAL	TOTAL GENERAL
POR SELLOS SEMI-POSTALES PARA PROTECCIÓN A LA INFANCIA	258.87	27.04	4.00	-----	-----	-----	-----	-----	-----	-----	-----	-----	291.62	
POR DERECHO CERTIFICADO DE SALUD	7,991.00	7,700.00	5,862.00	4,590.00	4,526.00	4,510.00	3,205.00	2,497.00	2,406.00	2,061.00	940.00	8,890.00	47,178.00	
POR VENTA TARJETA TURISMO	3.00	617.87	165.12	105.50	3,056.55	2,896.37	198.62	622.57	771.10	1,967.00	504.55	6,987.76	17,896.01	
POR VENTAS FORMULARIOS CERTIFICADOS MEDICOS, 20%	297.62	463.34	341.68	260.80	295.91	310.91	114.45	168.25	196.86	270.10	306.22	957.29	3,983.43	
POR SELLOS AYUDA DESAMPARADOS	13.60	19.40	-----	-----	-----	-----	-----	-----	-----	-----	-----	-----	33.00	
POR SOSTENIMIENTO CAMPAÑA GARRAPATICIDA	-----	-----	-----	28.00	-----	-----	-----	-----	-----	-----	-----	-----	28.00	
POR LICENCIAS PARA MANEJAR VEHICULOS DE MOTOR	-----	-----	-----	-----	-----	-----	-----	-----	-----	329.00	12,057.75	13,490.75	25,877.50	
B.- IMPUESTOS DIRECTOS:														
POR IMPUESTO SOBRE BENEFICIO	36,556.05	23,944.58	30,352.40	26,355.17	56,443.33	63,688.66	13,272.63	22,583.35	22,554.80	15,085.81	52,599.83	50,411.22	413,847.83	
POR CÉDULA PERSONAL DE IDENTIDAD	85,739.30	122,798.79	104,401.00	115,848.60	123,296.20	49,519.25	33,230.75	30,544.81	26,772.20	41,884.84	36,412.90	48,428.75	818,877.39	
POR INMIGRACIÓN	31,053.00	61,692.50	21,167.00	8,506.00	6,794.00	11,266.00	9,882.45	5,019.55	6,414.00	39,271.00	8,014.50	8,337.00	217,422.00	
POR PATENTES DE IND. Y COMERCIO	802,008.69	86,447.41	49,316.89	35,483.02	40,455.30	641,735.61	292,521.65	55,131.59	29,020.78	27,220.49	15,092.25	49,461.92	2,123,895.60	
POR 7% SOBRE PATENTES IND. COMERCIO	57,105.28	6,144.93	3,401.09	2,508.95	2,953.69	46,975.06	19,600.24	3,824.49	2,098.53	1,917.85	41.56	-----	146,571.67	
POR 5% SOBRE PASAJES AL EXT. 87%	38,260.35	38,639.83	33,706.44	40,078.13	38,223.63	46,457.62	63,083.64	70,661.20	57,997.89	51,336.51	55,773.59	37,706.52	571,925.35	
POR IMPUESTO SOBRE LA RENTA	828,656.01	977,232.26	4,371,628.17	4,047,367.69	2,618,773.55	1,432,818.89	6,652,710.37	1,337,191.72	1,784,830.59	999,171.67	1,723,446.63	606,723.21	27,380,550.76	
POR IMP. AD. PASAJE EXT., Vía AÉREA (CONSTRUCCIÓN AEROPUERTO)	5,625.00	5,805.00	4,861.00	4,807.00	5,047.00	5,384.00	7,465.00	9,487.00	8,031.00	7,157.00	7,270.00	5,862.00	76,801.00	
POR 10% Y 5% s/1ro. Y 2do. PREMIOS MAYORES LOTERÍA NACIONAL	-----	-----	-----	-----	-----	-----	-----	-----	-----	-----	-----	-----	-----	
1.- PRODUCCION NACIONAL:														
POR ALCOHOLES CONSUMO	9,255.68	21,221.64	9,524.25	34,429.25	24,041.03	16,734.59	22,534.40	19,944.74	23,929.92	34,941.09	28,041.68	21,635.04	266,233.31	
POR ALCOHOLES 10% LEY #4079	46,116.52	33,370.12	44,321.78	52,043.06	39,541.05	39,695.98	56,644.91	59,068.90	45,873.88	52,451.16	48,954.09	67,181.94	585,263.39	
POR ALCOHOLES PARA BAYRUM	3,852.52	3,694.60	4,308.36	4,474.40	3,991.96	3,803.80	4,300.72	5,650.68	4,849.04	6,201.16	4,731.72	7,522.20	56,881.16	
POR CERVEZAS	136,657.05	97,754.76	123,689.96	173,564.90	180,547.31	102,243.44	137,952.62	172,715.07	141,556.96	167,816.86	155,728.33	170,511.53	1,760,738.79	
POR ALCOHOLES P/ENVEJ. LICORES	313,036.43	210,762.20	300,135.80	329,872.15	250,907.78	261,137.30	374,105.55	393,519.06	297,052.33	332,056.75	326,239.39	452,638.41	3,841,463.15	
POR VINOS	2,223.97	2,092.51	2,560.93	1,685.02	4,904.25	3,201.82	1,732.88	3,544.21	3,867.13	3,388.69	6,026.89	5,299.97	40,528.27	
POR ESTAMPILLAS CONTROL S/PRODUCTOS ALCOHOLICOS GINEBRA LICORES DULCES 58%	21,438.25	23,214.50	29,652.82	32,735.20	23,768.40	26,179.75	34,128.09	32,407.50	24,808.05	30,245.55	36,890.90	43,421.70	358,890.71	
POR CIGARRILLOS	739,466.81	777,750.00	800,986.50	887,004.63	701,450.00	1,024,767.05	989,020.00	1,058,625.00	542,000.00	692,575.00	804,150.00	789,465.00	9,807,259.99	
POR FOSFOROS	46,166.72	51,165.84	54,833.42	47,673.42	56,666.78	42,000.07	55,866.39	68,000.07	54,666.72	54,000.07	57,166.73	639,872.96	639,872.96	
POR IMP. AD. CIGARRILLOS LEY #367	109,578.56	106,600.00	118,902.00	126,400.72	99,000.00	137,102.98	114,960.00	132,400.00	101,400.00	118,600.00	131,400.00	125,920.00	1,422,264.26	
POR PROTECCIÓN IND. DERIV. DEL CULTIVO DEL TABACO 64%	100,151.25	120,512.00	112,359.02	134,848.60	108,992.00	164,953.73	176,572.88	174,939.60	59,142.60	79,813.80	102,335.20	99,285.56	1,433,906.24	
2.- SOBRE VENTAS:														
POR IMP. S/CONSUMO INTERNO POR LEY #5144	1,245.60	1,145.60	572.80	800.00	-----	572.80	572.80	572.80	-----	572.80	572.80	-----	6,628.00	
POR MADERA ASERRADA P/VENTAS EN EL PAIS	19,001.83	19,501.21	24,078.49	19,976.06	19,585.39	29,695.73	23,272.48	20,407.65	18,768.78	18,474.49	18,211.95	22,977.77	253,951.83	
POR VTA. AL POR MAYOR DE BEBIDAS ALCOHÓLICAS PRODUCCIÓN NACIONAL	422,865.31	347,792.70	306,280.91	338,382.97	355,773.51	320,045.97	387,301.88	278,061.94	381,550.59	394,916.00	311,704.74	841,550.30	4,686,226.82	
POR IMP. ESP. BEBIDAS ALCOHÓLICAS	133,530.40	79,969.90	70,366.62	83,975.45	76,919.87	81,198.43	74,744.19	92,742.95	80,429.25	62,633.16	90,593.80	169,313.70	1,096,417.72	
POR MERC. S/PRODUCCIÓN 7%	238,175.08	157,913.86	82,295.58	152,603.59	209,573.18	159,204.43	103,447.84	221,300.49	124,305.11	183,333.23	125,310.42	360,306.00	2,117,768.81	
POR VENTAS BEBIDAS GASEOSAS	33,941.76	31,860.32	25,535.60	34,920.40	19,111.44	24,256.00	27,928.64	36,424.67	52,028.67	61,944.59	40,150.64	49,213.28	437,316.01	
POR IMP. ESP. LEY #384 Y 387 S/ BEBIDAS ALCOHÓLICAS	124,708.93	93,977.98	79,630.53	94,342.83	103,723.53	94,195.99	104,863.04	78,477.75	107,286.33	114,075.44	85,754.86	198,443.15	1,279,480.36	
POR IMP. AD. BEBIDAS ALCOHÓLICAS IMPORTADAS, LEY #523	229.25	71.04	332.67	79.10	216.00	41.32	156.20	113.32	178.36	280.87	208.71	142.94	2,049.78	
1.- BIENES:														
C.- TRANSMISIONES DE BIENES Y NEGOCIOS														
POR SUCESIONES Y DONACIONES	31,647.40	31,588.11	35,881.30	77,368.46	85,364.94	31,626.90	25,096.64	34,336.22	35,086.67	148,121.15	86,734.95	36,004.92	658,857.66	
POR INSCRIPCIÓN DE HIPOTECAS Y TRANSCRIPCIÓN DE DERECHOS INMOBILIARIOS	-----	-----	-----	-----	-----	-----	-----	-----	-----	-----	-----	-----	-----	
POR IMP. AD. 1% OPERACIONES INMOBILIARIAS REGISTRO DE TITULOS	18,164.69	13,369.24	16,373.40	18,020.75	19,962.56	17,937.81	17,558.88	14,847.46	18,117.12	14,085.57	14,093.04	15,133.09	197,665.61	



	ENERO	FEBRERO	MARZO	ABRIL	MAYO	JUNIO	JULIO	AGOSTO	SEPTIEMBRE	OCTUBRE	NOVIEMBRE	DICIEMBRE	TOTAL	TOTAL GENERAL
POR PERMISOS VENTAS ACUMULATIVAS	4.00	356.00	120.00	---	---	---	---	---	240.00	120.00	360.00	120.00	1,320.00	
POR ACTOS INTERVENIDOS POR REGISTRO DE TÍTULOS	23,336.94	16,854.32	20,556.71	22,582.74	28,653.49	22,764.84	27,076.75	18,642.05	25,005.79	18,600.68	22,225.87	21,511.40	267,811.58	
POR VENTAS EN ALMONEDAS (PÚBLICAS SUBASTA)	102.14	63.56	779.85	14.96	14.65	310.19	117.15	20.88	3,598.11	49.89	2,426.51	9,896.96	17,394.85	
2.- NEGOCIOS:														
POR SELÓS PARA DOCUMENTOS	306,384.25	268,554.25	269,064.04	238,773.12	253,573.00	272,009.25	275,097.50	254,000.50	242,023.25	240,434.00	245,254.50	248,003.50	3,113,171.16	
POR SELLOS P/DOCUMENTOS CONSULARES	---	40,981.03	5,976.78	1,954.06	53,004.59	9,588.84	13,770.77	22,843.75	33,117.87	10,639.41	1,793.02	36,006.18	229,676.30	
POR PRIMAS S/PÓLIZAS CÍAS. SEGUROS	35,761.59	17,900.12	89,486.01	22,328.16	38,796.08	15,178.24	29,065.45	36,968.02	25,773.99	21,944.15	36,822.19	27,564.12	397,588.12	
POR REGISTRO DE ACTAS JUDICIALES Y EXTRAJUDICIALES	---	---	1.60	---	---	---	1.80	---	---	---	---	---	3.40	
POR AUTORIZACIÓN P/NEGOCIAR EN EL RAMO DE SEGURO	---	---	---	---	---	---	---	---	---	---	---	---	---	
POR CONSTITUCIÓN CÍAS. P/ACCIONES O ENCOMANDITAS P/ACCIONES	4,923.75	7,367.50	10,121.75	10,820.63	9,351.75	6,886.00	7,038.25	4,981.25	5,687.26	19,273.57	6,626.82	14,346.25	107,424.78	
VARIOS:														
POR 12% IMP. AD. LEY #5113, 62%	142,494.58	110,754.30	107,520.99	120,533.08	123,287.97	105,179.24	117,056.85	122,632.22	115,663.92	133,840.68	116,713.12	201,920.31	1,517,597.26	
3.- EXTRAORDINARIOS:														
POR FOMENTO AGROPECUARIO	6,331.37	12,363.45	---	---	---	---	---	---	---	---	---	---	18,694.82	
POR MULTAS TRIBUNALES	5,832.20	11,401.00	11,797.94	9,648.00	12,069.50	13,169.20	14,368.00	11,128.45	12,681.50	16,820.95	15,526.50	16,122.22	150,565.46	
POR CARRETERAS	984.00	1,884.00	1,323.51	1,254.00	1,659.00	1,320.00	1,447.00	1,690.00	1,773.00	1,375.50	1,998.00	1,641.00	18,349.01	
POR PATENTES	277.72	572.48	682.70	721.00	781.49	383.24	517.36	470.62	419.20	588.35	938.10	447.30	6,799.56	
POR MULTAS FISCAL DE HIGIENE	---	18.00	48.00	149.00	76.00	79.00	114.00	52.00	73.00	276.00	119.00	31.00	1,035.00	
POR MULTAS DIVERSAS	9,996.40	12,666.30	12,955.99	15,443.27	14,209.00	14,462.51	15,925.80	15,129.48	12,238.00	14,835.00	14,620.41	12,220.20	164,702.36	
POR RECARGOS LEY PATENTES	13,373.92	12,478.22	10,663.65	9,469.91	17,948.47	10,483.55	11,815.86	11,544.23	8,911.06	9,288.92	4,904.52	2,859.40	123,741.71	
POR TRANSCRIPCIÓN TARDÍA 10%	17.40	5.13	13.45	2.38	4.98	19.29	35.18	8.90	20.17	9.15	0.66	4.00	140.69	
POR CÉD. PERSONAL DE IDENTIDAD	16.80	16.80	20.50	51.70	3,253.90	4,583.02	4,971.50	5,648.65	5,128.40	9,038.20	9,047.00	13,288.98	55,065.45	
POR RECARGO DECLARACIÓN TARDÍA USO DE AGUA	---	---	---	---	---	---	---	---	---	---	---	---	---	
POR RECARGO SUCESORAL	137.23	305.67	259.13	254.38	698.18	1,039.30	1,490.84	1,373.72	533.71	723.35	384.37	663.99	7,863.87	
POR RECARGO INMIGRACIÓN	1,704.80	4,285.45	2,418.75	1,859.40	1,661.75	4,408.40	3,955.60	1,707.00	2,489.16	2,493.80	1,578.00	865.20	29,427.31	
POR IMP. S/BENEFICIOS	250.61	243.89	165.51	29.50	714.34	414.22	232.71	624.57	454.70	1,075.53	3,773.11	285.41	8,264.10	
POR RECARGO IMP. S/MADERA	449.25	535.49	823.05	433.42	601.11	1,804.06	683.37	841.38	213.08	349.30	176.66	79.49	6,989.66	
POR IMP. S/LA RENTA	10,373.50	10,165.99	18,588.40	26,555.37	17,736.40	28,673.24	20,559.20	16,302.98	46,784.09	21,143.88	19,290.14	15,789.05	251,962.24	
POR VENTAS DE BIENES INMUEBLES Y TERRENOS DEL DOMINIO PRIVADO DEL ESTADO	28,433.44	12,260.16	21,285.87	3,216.33	---	---	4,981.88	280.10	15.00	1,611.75	30.00	1,226.00	73,340.53	
POR REFORMA AGRARIA	5.00	---	---	---	---	---	---	---	---	---	---	---	5.00	
POR ATENCIONES INT. GRAL. MAT. BÉLICO F. A.	566.25	268.85	---	---	---	---	---	---	---	---	---	---	835.10	
POR MULTAS INFRACCIÓN LEGISLACIÓN OBRERA	452.00	222.88	96.00	495.00	406.00	325.00	372.00	354.00	92.00	356.00	334.00	85.00	3,589.88	
POR VALORES EXTRAVIADOS REVOLUCIÓN ABRIL 1965	---	---	---	---	---	---	---	---	---	---	---	2,215.00	2,215.00	
POR MISCELÁNEOS P/TESORERÍA	1,388.59	1,867.59	3,809.35	270.14	12,622.82	723.83	348.64	2,171.29	107.58	6,979.89	1,437.66	1,250.44	36,115.65	
POR MISCELÁNEOS	4,449.54	4,098.87	1,257.49	1,169.22	779.36	1,062.35	1,247.28	4,203.42	979.31	3,710.06	2,871.90	1,029.43	26,858.23	
POR INSCRIPCIÓN VEHÍCULOS DE MOTOR, LEY #239	1,400.00	---	2,100.00	2,100.00	1,400.00	1,400.00	700.00	---	700.00	---	---	---	9,800.00	
POR VENTA PROPIEDAD SOBRANTE	74.00	160.00	122.00	434.50	1,246.00	292.50	304.75	562.00	429.55	98.00	359.50	559.00	4,641.80	
POR INGRESOS MISCELÁNEOS PRODUCIDOS LEY #6106	11,135.83	22,024.39	---	---	---	---	---	---	---	---	---	---	33,160.22	
POR ADM. FINCAS DEL ESTADO	---	---	---	---	12,000.00	---	---	---	---	---	---	---	12,000.00	
POR DIF. P/AJUSTE OP. TRASPASO	---	---	---	---	---	---	---	---	---	---	274.00	---	274.00	
POR VENTA DE CAUCHO	---	---	---	---	---	---	---	---	---	---	---	---	---	
POR BENEF. FAB. CLAVOS ENRIQUILLO	---	3,000.00	---	3,000.00	---	---	3,000.00	4,000.00	4,000.00	---	---	---	17,000.00	
POR VTA. COND. INMUEBLE MEJ. SOCL.	---	---	---	---	---	---	---	---	---	298.00	492.00	(492.00)	298.00	

TOTAL DE RENTAS INTERNAS (NETO) \$ 77,401,838.55
 TOTAL DE RENTAS INTERNAS Y ADUANAS \$147,627,841.05



	ENERO	FEBRERO	MARZO	ABRIL	MAYO	JUNIO	JULIO	AGOSTO	SEPTIEMBRE	OCTUBRE	NOVIEMBRE	DICIEMBRE	TOTAL	TOTAL GENERAL
MENOS: PROPORCIÓN A SUSTRAR DEL FONDO 100 GENERAL, PARA ALIMENTAR LOS FONDOS ESPECIALIZADOS Nos. 1462 Y 1534, CONFORME A LO DISPUESTO POR LA LEY #5335 DE FECHA 8 DE ABRIL DE 1960.														\$ (619,072.13)
TOTAL FONDO 100 GENERAL														\$ 147,008,768.92
FONDOS ESPECIALIZADOS:														
RESERVA PRESUPUESTAL														
FONDO 245														
POR AYUDA RECUPERACIÓN ECONÓMICA	5,000.00	211,206.77	194,201.88	27,819.81	144,465.96	63,883.41	100,815.29	36,775.75	93,485.44	104,551.71	88,813.00	105,858.27	1,176,877.29	\$ 1,176,877.29
FONDO 255														
POR PRÉSTAMO DE RD\$15,000,000.00 CON LA A. I. D.	70,138.55	464,788.06	652,134.38	425,491.49	611,442.11	11,264.06	359,318.58	---	313,000.00	436,445.00	5,127.74	29,105.83	3,378,255.80	\$ 3,378,255.80
FONDO 260														
POR APLICACIÓN FONDOS PROVENIENTES P.L. #400	---	---	---	---	---	9,500.00	---	---	---	---	---	---	9,500.00	\$ 9,500.00
FONDO 265														
POR FINANCIAMIENTO EXTERNO PRESUPUESTO 1967	2,702,000.00	1,236,500.00	1,879,738.92	1,920,800.00	1,184,000.00	2,072,121.00	1,096,000.00	1,168,000.00	29,000.00	1,224,664.00	244,423.00	525,000.00	15,282,246.92	\$ 15,282,246.92
FONDO 266														
POR PRÉSTAMO P/ESTUDIO DE LA FACILIDAD	---	---	---	---	---	---	27,000.00	---	---	---	---	---	27,000.00	\$ 27,000.00
FONDO 270														
POR VALORES PAGADOS THE CHASE MANHATTAN BANK	433.33	---	---	---	---	20,600.00	5,670.85	5,000.00	3,000.00	---	1,000.00	4,125.00	39,829.18	\$ 39,829.18
FONDO 275														
POR PRÉSTAMO #517-M-015, \$5,000,000.00	---	---	---	---	---	---	---	---	---	---	104,000.00	201,365.56	305,365.56	\$ 305,365.56
905.- IMPORTACION (ADUANAS)														
POR 3% IMP. AD.S/IMPORTACION LEY #692	121,730.80	99,990.31	151,284.01	130,647.14	145,451.52	122,548.32	112,550.94	126,234.90	71,108.39	---	---	---	1,081,546.33	
905.- RENTAS INTERNAS														
POR 3% IMP. AD. S/RENTAS LEY #692	19,403.08	16,797.63	82,594.88	125,086.27	64,781.46	39,806.78	156,275.41	38,034.00	12,108.56	---	---	---	554,888.07	
TOTAL FONDO 905														\$ 1,636,434.40
FONDO 1000 DEPOSITO														
CARGOS ADUANAS														
1.- DERECHO PRIVADO														
2.- IMPUESTO INDIRECTO														
1.- IMPORTACION														
1376.- POR ARANCEL 3%	62,055.82	41,659.30	58,778.41	59,628.31	57,809.34	55,758.70	42,414.03	48,240.00	52,612.93	57,096.50	61,855.41	55,583.77	653,492.52	
1376.- POR IMP.UNIF. LEY #173 Y 221, 3%	83,759.79	61,087.49	88,337.83	79,552.07	83,384.28	74,835.98	71,822.58	82,150.20	77,408.72	86,383.20	100,319.21	92,836.13	981,877.48	
1505.- POR ARANCEL 1%	21,778.15	13,886.44	19,592.80	19,876.10	19,269.78	18,586.24	14,953.26	17,007.22	18,548.98	20,129.67	21,807.41	19,596.31	225,032.36	
1505.- POR IMP. UNIF. LEY #173 Y 221, 1%	29,245.18	20,362.50	29,445.95	26,517.38	27,794.77	24,945.33	24,964.67	28,541.62	26,894.24	30,012.29	34,854.12	32,254.25	335,832.30	
1598.- POR 30% SUMINISTROS DE COMBUSTIBLES	231,944.82	128,044.00	189,786.00	257,869.00	58,788.76	227,704.02	32,813.00	129,174.00	190,531.00	135,408.00	49,347.45	1,264.00	1,632,674.05	
2.- EXPORTACION														
1376.- POR GANADO EN PIE	6,391.50	3,348.00	6,018.25	4,248.86	9,720.00	---	6,104.57	511.95	1,688.72	336.48	1,678.05	40.28	40,086.66	
1376.- POR 6/8 DEL 1% DE LAS EXPS.	334.03	9,646.82	545.36	212.26	5,689.51	8,312.75	16,444.48	89.26	2,336.28	9,911.13	330.50	7,745.78	61,598.16	

S I G U E

	ENERO	FEBRERO	MARZO	ABRIL	MAYO	JUNIO	JULIO	AGOSTO	SEPTIEMBRE	OCTUBRE	NOVIEMBRE	DICIEMBRE	TOTAL	TOTAL GENERAL
1579.- POR FOMENTO DEL GUINEO	-----	-----	-----	-----	-----	-----	-----	-----	-----	-----	-----	-----	-----	-----
1623.- POR EXCEDENTE PRECIOS TOPE GANADO EN PIE, DEC. #333	-----	-----	-----	-----	-----	3,065.48	(3,065.48)	-----	-----	57.89	-----	-----	57.89	-----
1631.- POR AZÚCAR LEY #192, REAH. ING. S. P. MACORÍS	-----	-----	-----	-----	-----	-----	-----	-----	-----	-----	68,393.86	228,211.16	296,605.02	-----
VARIOS														
1505.- POR 12% IMP. AD. LEY #5113, 19%	2,117.89	4,732.30	1,887.03	1,605.49	4,297.46	4,935.11	7,174.59	1,615.67	2,033.86	5,235.10	1,025.84	3,971.04	40,631.38	-----
1376.- POR 12% IMP. AD. LEY #5113, 19%	2,117.81	4,732.22	1,886.96	1,605.40	4,297.38	4,935.04	8,559.36	1,927.48	2,426.33	5,278.10	1,200.27	4,737.38	43,703.73	-----
1622.- POR AZÚCAR LEY #160	-----	-----	-----	-----	-----	-----	-----	-----	791,616.00	1,708,301.17	999,448.22	-----	3,499,365.39	-----
1629.- POR PAGO DEUDA PÚBLICA LEY #190	-----	-----	-----	-----	-----	-----	-----	-----	31,331.95	128,102.56	157,613.05	135,902.02	452,949.58	-----
TOTAL A CARGOS DE ADUANAS													\$ 8,263,906.52
CARGOS RENTAS INTERNAS														
A.- ORDINARIOS														
1.- DERECHO PRIVADO														
1488.- POR ARRENDAMIENTO EQ. MEC. DE LA SEC. DE ESTADO O. P.	-----	64.61	-----	-----	-----	-----	-----	-----	-----	-----	-----	-----	64.61	-----
1599.- POR UTILIDADES DE LA LOTERÍA NACIONAL	706,553.60	767,878.40	567,878.40	767,878.40	709,848.00	817,878.40	709,848.00	817,878.40	567,878.40	959,848.00	567,878.40	1,409,848.00	9,371,094.40	-----
1376.- POR CONTRIBUCIÓN PARA VISITAR ALCAZAR DON DIEGO COLÓN	217.00	216.50	421.50	206.50	204.50	261.50	491.00	292.50	-----	-----	-----	-----	2,311.00	-----
2.- DE DERECHO PÚBLICO														
A.- TASAS														
1487.- POR PRODUCIDO VENTAS SELLOS LIGA DOM. CONTRA EL CÁNCER	-----	-----	-----	-----	-----	-----	-----	-----	-----	6,112.33	1,060.09	0.50	7,172.92	-----
1457.- POR SELLOS SEMI-POSTALES PARA PROTECCIÓN A LA INFANCIA	-----	-----	-----	-----	-----	-----	-----	-----	-----	-----	-----	10,324.17	10,324.17	-----
1376.- POR 5% DERECHOS CONSULARES DES- TINADA A CAJA AUX.	76.56	1,079.30	60.75	196.23	917.79	316.53	16.40	782.56	73.00	518.71	214.40	210.52	4,462.75	-----
1376.- POR PERMISO PARA VISITAR BUQUES EN PUERTOS DOMINICANOS	8.00	-----	16.50	12.50	54.50	21.50	11.00	-----	25.00	2.00	2.50	0.50	154.00	-----
1113.- POR VENTAS FORMULARIOS	8,174.72	6,678.05	6,016.30	5,723.21	5,658.15	5,821.15	5,580.87	5,705.80	4,495.80	6,614.00	88,581.36	37,031.53	186,080.94	-----
1376.- POR SERV. LABORATORIO SEC. DE ESTADO DE O. P.	534.00	686.00	459.00	562.00	448.00	514.00	462.00	612.00	512.00	496.00	681.00	913.00	6,879.00	-----
1586.- POR VENTAS CERTIFICADO MÉDICO 8090	2,628.48	1,853.36	1,366.72	1,028.20	1,183.64	944.39	557.03	673.00	784.44	1,080.40	1,224.86	3,833.00	17,360.52	-----
1621.- POR EMISIÓN SELLOS POSTALES DECRETO #840	-----	-----	-----	-----	-----	6,364.40	-----	-----	7,655.26	-----	-----	-----	14,019.66	-----
1625.- POR SELLOS SEMI-POSTALES DEFENSA CIVIL	-----	-----	-----	-----	-----	-----	-----	1,009.80	4.20	(4.20)	5,9002.12	-----	6,911.92	-----
B.- IMPUESTO														
1.- DIRECTOS														
1576.- POR 10% PASAJE AL EXTERIOR CONSTRUCCIÓN BASÍLICA) 13%	5,725.27	5,773.75	4,060.47	5,798.67	5,776.56	6,899.70	9,426.27	10,558.57	8,666.34	7,670.96	8,333.96	5,634.29	84,324.81	-----
1599.- POR IMPUESTOS SOBRE PREMIOS MAYORES DE LA LOTERÍA NAC.	49,694.40	32,121.60	32,121.60	32,121.60	40,152.00	32,121.60	52,449.60	32,121.60	32,121.60	40,152.00	32,121.60	51,206.40	458,505.60	-----
B2.- IMPUESTOS INDIRECTOS														
B.- CONSUMO														
1.- PRODUCCION NACIONAL														
1376.- POR ESTAMPILLAS CONTRA BEBIDAS ALCOHÓLICA 42%	15,524.25	16,810.50	12,093.43	23,704.80	17,211.60	18,957.75	24,713.44	23,467.50	17,964.45	21,901.95	26,714.10	31,443.30	250,507.07	-----

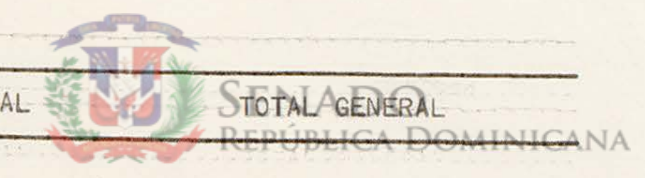

	ENERO	FEBRERO	MARZO	ABRIL	MAYO	JUNIO	JULIO	AGOSTO	SEPTIEMBRE	OCTUBRE	NOVIEMBRE	DICIEMBRE	TOTAL
1575.- POR PROTECCIÓN IND. DERIVADA DEL CULTIVO DEL TABACO, 36%	61,366.33	67,788.00	72,242.58	75,852.34	61,308.00	92,848.97	100,187.12	99,260.40	33,557.40	45,286.20	58,064.80	56,334.44	824,096.58
2.- EXPORTACION													
1623.- POR EXCEDENTE TOPE GANADO EN PIE	-----	-----	-----	-----	-----	7,180.35	-----	1,483.80	-----	-----	-----	-----	8,664.15
2.- SOBRE VENTAS													
1376.- VENTAS AL PORMAYOR PRODUCCIÓN NACIONAL	46,486.36	30,584.40	45,430.98	50,907.55	40,282.98	40,590.14	56,026.72	54,811.15	51,235.82	48,622.99	46,470.18	68,647.31	580,096.58
1630.- POR INDENIZACIÓN DE MADERA IMPORTADA	-----	-----	-----	-----	-----	-----	-----	-----	-----	-----	-----	99.88	99.88
C.- TRANSMISIÓN DE BIENES Y NEGOCIOS													
1.- BIENES													
1410.- POR FONDO SEGURO S/TERRENOS REGISTRADO	318.40	505.90	1,021.29	441.20	593.40	487.60	(0.03)	459.23	437.94	483.25	448.50	533.66	5,730.34
2.- NEGOCIOS													
1437.- POR ESPECTÁCULO PÚBLICO	39,249.72	34,144.21	41,908.58	33,133.30	33,097.26	27,772.86	29,655.03	38,423.04	36,447.81	39,740.77	42,337.11	36,334.39	432,244.08
1437.- POR ESPECTÁCULO PÚBLICO LEY #44	-----	-----	-----	425.40	263.10	466.90	281.85	56.05	1,300.25	1,554.20	393.10	1,133.00	5,873.85
1626.- POR CONSTRUCCIÓN OBRA EN ISLA SAONA	-----	-----	-----	-----	-----	-----	13,178.00	9,520.00	8,122.00	7,184.00	7,300.00	6,276.85	51,580.85
1437.- POR IMPUESTO A PUESTA HIPODROMO LEY #194	-----	-----	-----	-----	-----	-----	-----	-----	-----	25,035.62	69,155.49	86,039.79	180,230.90
VARIOS													
1505.- POR 12% IMP. AD. LEY #5113, 19%	45,331.72	33,940.88	32,950.04	36,937.57	37,954.28	32,159.94	32,398.25	34,150.94	31,645.68	37,526.69	31,954.46	55,245.38	442,095.83
1629.- POR PAGO DEUDA PÚBLICA LEY #190	-----	-----	-----	-----	-----	-----	-----	-----	55,247.03	18,306.14	63,118.35	13,656.58	150,328.10
1376.- POR 12% IMPUESTO ADICIONAL LEY #5113, 19%	45,331.60	33,940.75	32,949.91	36,937.50	38,090.68	31,923.33	37,904.08	39,428.38	37,752.66	42,777.76	38,100.74	65,906.78	481,044.17
B.- EXTRAORDINARIOS													
1449.- POR ATENCIONES ESPECIALES SEC. ESTADO DE FINANZAS	-----	-----	259.20	-----	200.00	-----	96.60	-----	-----	90.00	-----	20,362.29	21,008.09
1440.- POR ATENCIONES ESPECIALES SEC. ESTADO DE SALUD Y PREVISIÓN SOCIAL	-----	-----	-----	-----	-----	-----	-----	2,685.53	-----	-----	-----	-----	2,685.53
1441.- POR ATENCIONES ESPECIALES SEC. ESTADO EDUCACIÓN BELLAS ARTES Y CULTOS	-----	-----	-----	45,338.60	132.76	-----	68.60	-----	-----	8.00	30.00	-----	45,577.96
1554.- POR MOLTA LEY FORESTAL	1,142.00	1,247.00	1,338.00	2,209.00	1,960.00	2,776.00	4,555.00	3,004.00	2,938.00	2,647.00	1,774.00	2,085.50	27,735.50
1554.- POR REEFORRESTACIÓN	16,845.00	14,870.65	13,936.59	10,644.25	9,654.29	15,524.66	11,960.72	11,189.55	9,875.75	11,390.90	9,975.36	11,668.97	147,536.69
1620.- POR IMP. ACEITE DESOYA	-----	-----	-----	-----	-----	-----	-----	-----	-----	-----	-----	558,120.00	558,120.00
1549.- POR CONFISCACIÓN DE FONDO LEY #5785	22,260.48	25,903.02	21,741.65	27,976.90	21,846.12	-----	-----	-----	-----	-----	-----	-----	119,728.17
1620.- POR VENTA GANADO	-----	-----	-----	-----	-----	-----	-----	-----	-----	-----	-----	41,880.00	41,880.00
1439.- POR CUOTA ENTIDAD BANCARIA	42,885.00	752.50	12,500.00	-----	-----	-----	-----	-----	-----	-----	-----	-----	56,137.50
1618.- POR FOMENTO AGROPECUARIO	-----	-----	9,835.44	11,991.28	19,477.23	13,043.99	1,417.45	3,682.60	1,019.18	2,826.62	1,320.31	324.64	64,938.74
1620.- POR BENEFICIO FABRICA ENRIQUILLO	-----	-----	-----	-----	-----	-----	-----	-----	-----	4,000.00	3,000.00	3,000.00	10,000.00
1620.- POR VENTA DE SOLARES EN SANTO DOMINGO DE GUSHÁN	-----	-----	-----	-----	-----	-----	366,646.66	62,160.80	243,441.11	39,560.25	138,029.34	54,663.37	904,501.53
1469.- POR ATENCIÓN ESPECIAL PODER EJECUTIVO	-----	-----	-----	-----	-----	-----	-----	-----	-----	1,500.00	-----	-----	1,500.00
1501.- POR ATENCIONES ESPECIALES DE LA MARINA DE GUERRA	-----	-----	15,000.00	-----	-----	-----	-----	-----	-----	-----	-----	-----	15,000.00
TOTAL DE RENTAS INTERNAS.													\$ 15,598,608.39
TOTAL DE RENTAS INTERNAS Y ADUANAS.													\$ 23,862,514.91



	ENERO	FEBRERO	MARZO	ABRIL	MAYO	JUNIO	JULIO	AGOSTO	SEPTIEMBRE	OCTUBRE	NOVIEMBRE	DICIEMBRE	TOTAL	TOTAL GENERAL
MAS:														
1462.- POR 70% DE LA MITAD DEL 1% SUSTRATADO DEL FONDO 100 GENERAL PARA REEMBOLSO POR CUALQUIER CONCEPTO SEGUN LEY #5335 DE FECHA 8 DE ABRIL DE 1960													619,072.13	\$ 619,072.13
DEPOSITOS A CARGOS DEL ESTADO														
1022.- POR FIANZAS JUDICIALES Y DEPOSITOS EN CONSIGNACION	27,639.54	11,773.82	13,971.83	6,790.72	10,045.43	28,524.66	6,643.96	9,929.39	21,877.99	14,064.37	8,450.98	41,165.40	200,878.09	
1014.- POR FONDO FIDELIDAD	1,047.29	8.96	98.83	39.56	136.60	2,115.52	4,134.16	24,574.08	40.27	304.31	24,882.67	216.12	57,598.37	
1572.- POR FIANZAS CLIENTES C.F.A. DOM. DE TELEFONOS		27,855.00		35,343.00			24,552.00		7,533.00	10,800.00			106,083.00	
1407.- POR FONDO FIDELIDAD MUNICIPAL							281.55	224.72	221.34	23.86	569.84	4,716.18	6,037.49	
1132.- POR FIANZAS DIVERSAS					300.00			117.60		1,250.00			1,667.60	
TOTAL DEPOSITADO A CARGO DEL ESTADO														\$ 372,264.55
PRESTAMOS:														
1620.- PRESTAMOS CORPORACION EMPRESAS ESTATALES											300,000.00	100,000.00	400,000.00	\$ 400,000.00
1627.- POR VENTAS CERTIFICADOS DEL TESORERO NACIONAL S-1987-A										5,000,000.00			5,000,000.00	\$ 5,000,000.00
TOTAL GENERAL DEL FONDO 1000														\$ 24,481,587.04
TOTAL GENERAL DE INGRESOS														\$199,118,129.66
REINTEGROS:														
REINTEGROS FONDO 100	63,341.79	277,076.28	151,275.43	70,447.67	89,724.78	78,585.91	73,041.34	80,080.66	55,815.05	59,485.04	109,451.64	80,227.58	1,188,553.21	
REINTEGROS FONDO 200	4,170.95	55,270.69	7,403.89	141,500.20	187.15	8,556.43	55,097.88	5,447.70	14.00	15,908.94	54.45	1,216.62	294,828.90	
REINTEGROS FONDO 1000	71,694.38	551.01	45,820.98	15,831.18	86,036.12	72,749.83	241.40	50,154.87	40,176.00	346,454.31	19,937.41	10,204.84	579,852.33	
TOTAL GENERAL DE REINTEGROS														\$ 2,243,234.44
TOTAL GENERAL DE LOS INGRESOS	18,330,912.11	13,032,503.48	18,437,774.21	18,360,696.37	16,004,210.74	16,199,486.40	19,808,754.91	14,110,545.40	13,412,539.40	21,489,203.64	15,609,130.36	16,565,607.08	201,361,364.10	\$201,361,364.10

CAMARA DE CUENTAS DE LA REPUBLICA
ESTADO DEMOSTRATIVO DE LOS EGRESOS DE LA NACION
DURANTE EL AÑO 1967

ANEXO NO. 2



	ENERO	FEBRERO	MARZO	ABRIL	MAYO	JUNIO	JULIO	AGOSTO	SEPTIEMBRE	OCTUBRE	NOVIEMBRE	DICIEMBRE	TOTAL	TOTAL GENERAL
FONDO 100 GENERAL														
PRESUPUESTO AÑO 1966														
POR SERV. PERSONALES LETRA A	100,489.43	26,670.12	42,479.94	-----	-----	-----	-----	-----	-----	-----	-----	-----	169,639.49	
POR OTROS GASTOS CORRIENTES LETRAS A, B, C, D, Y E	664,669.72	138,067.42	84,005.52	-----	-----	-----	-----	-----	-----	-----	-----	-----	886,742.66	
TOTAL FONDO 100 AÑO 1966	765,159.15	164,737.54	126,485.46	-----	-----	-----	-----	-----	-----	-----	-----	-----	1,056,382.15	\$ 1,056,382.15
FONDO 100 GENERAL														
PRESUPUESTO AÑO 1967														
POR SERV. PERSONALES LETRA A	7,519,902.59	7,915,265.48	8,150,051.27	7,863,460.78	8,089,401.42	7,846,390.35	8,003,063.80	7,965,448.64	7,836,365.03	7,884,223.86	8,106,782.04	8,026,247.01	95,206,602.27	
POR OTROS GASTOS CORRIENTES LETRAS A, B, C, D, Y E	2,577,992.92	3,024,829.64	4,902,127.59	4,106,080.55	5,334,171.29	4,866,286.30	4,632,433.70	5,248,593.32	3,306,226.73	3,654,832.99	3,271,694.83	6,161,599.27	51,086,869.13	
AVANSES EN SUSPENSO FONDO 100 AÑO 1967														
POR SERV. PERSONALES LETRA A	76,875.00	25,500.00	1,000.00	-----	-----	-----	500.00	-----	-----	-----	-----	-----	103,875.00	
POR OTROS GASTOS CORRIENTES LETRAS A, B, C, D Y E	277,374.33	343,639.74	240,307.62	33,652.64	40,170.00	1,700.00	450.00	13,125.00	3,575.00	1,399.46	-----	100.00	955,493.79	
TOTAL FONDO 100 AÑO 1967														\$147,352,840.19
TOTAL GENERAL DEL FONDO 100 AÑOS 1966/67														\$148,409,222.34
FONDO 200 PLAN AYUDA A. I. D.														
POR OTROS GASTOS CORRIENTES LETRAS A, B, C, D, Y E	-----	-----	-----	-----	-----	-----	-----	-----	-----	118.00	631.50	-----	749.50	
TOTAL FONDO 200														\$ 749.50
FONDO 245														
POR OTROS GASTOS CORRIENTES A, B, C, D, Y E	-----	65,706.77	24,110.00	181,911.69	109,465.96	63,883.41	98,615.29	36,775.75	40,505.71	104,551.71	88,813.00	100,900.95	915,240.24	
POR AVANSES EN SUSPENSO	5,000.00	145,500.00	-----	16,000.00	35,000.00	-----	2,200.00	-----	52,979.73	-----	-----	-----	256,679.73	
TOTAL FONDO 245														\$ 1,171,919.97
FONDO 255														
POR SERV. PERSONALES LETRAS A	180,275.61	14,539.12	411,966.89	293,869.27	300.00	155,601.08	21,128.50	588.00	-----	-----	52.50	45.00	1,078,365.97	
POR OTROS GASTOS CORRIENTES LETRAS A, B, C, D, Y E	462,168.80	405,088.78	524,711.34	343,092.31	448,279.78	403,355.26	211,095.63	121,322.11	342,972.19	256,816.82	63,628.53	166,927.31	3,749,058.86	
POR AVANSES EN SUSPENSO OTROS GASTOS CORRIENTES	-----	214,270.00	-----	99,000.00	-----	30,000.00	-----	-----	61,000.00	-----	-----	-----	404,270.00	
TOTAL FONDO 255														\$ 5,231,694.83
FONDO 260														
POR AVANSES EN SUSPENSO	-----	-----	-----	-----	-----	9,500.00	-----	-----	-----	-----	-----	-----	9,500.00	
TOTAL FONDO 260														\$ 9,500.00
FONDO 265														
POR SERV. PERSONALES LETRA A	1,888.76	4,125.33	27,234.43	95,151.96	25,150.77	37,737.69	19,460.95	-----	100.00	-----	117.00	206.75	211,173.64	
POR OTROS GASTOS CORRIENTES LETRAS A, B, C, D, Y E	2,189,504.44	1,338,102.91	724,737.58	1,741,751.95	1,537,969.89	1,795,732.42	817,735.34	1,014,640.22	228,029.99	1,175,350.06	212,949.59	740,217.00	13,516,721.39	
POR AVANSES EN SUSPENSO GASTOS CORRIENTES LETRAS A, B, C, D, Y E	-----	-----	-----	261,997.48	369,500.00	807,000.00	400,000.00	-----	34,400.00	33,000.00	68,000.00	35,000.00	1,281,897.48	
TOTAL FONDO 265														\$ 15,009,792.51
FONDO 266														
POR SERV. PERSONALES LETRA A	-----	-----	-----	-----	-----	-----	27,000.00	-----	-----	-----	-----	-----	27,000.00	
TOTAL FONDO 266														\$ 27,000.00

S I G U E

	ENERO	FEBRERO	MARZO	ABRIL	MAYO	JUNIO	JULIO	AGOSTO	SEPTIEMBRE	OCTUBRE	NOVIEMBRE	DICIEMBRE	TOTAL	TOTAL GENERAL
FONDO 270														
POR GASTOS CORRIENTES													32,400.00	32,400.00
TOTAL FONDO 270														\$ 32,400.00
FONDO 275														
POR GASTOS CORRIENTES													104,000.00	104,000.00
TOTAL FONDO 275														\$ 104,000.00
FONDO 1000 DEPOSITO														
1043.- POR PROGRAMAS O. P.	9,771.44	161,867.32				25,000.00	390.95			208,940.45	1,032.75	22.00	407,024.91	
11132.- POR MTAS FORMULARIOS	15,885.50		1,138.50	5,284.40	14,397.10	3,343.64	2,680.00	4,910.39	8,340.00	8,990.51	22,930.00	43,189.06	131,089.10	
1376.- POR ASISTENCIA Y MEJORA- MIENTO SOCIAL OBRAS DRAG. DE PUERTOS	4,784.07	2,438.25	76.50	920.00	43,766.13	330.00	74.00	548,361.53					235,143.00	835,903.48
1410.- POR SEGURO DE TERRENOS REGISTRADO						2,476.37							2,476.37	
1437.- POR GASTOS DEL ROPEROS ESC.		27,125.00	104,250.00	25,000.00	52,125.00	77,125.00	52,125.00	39,125.00	40,125.00	25,000.00	120,702.41	87,070.24	649,772.65	
1439.- POR GASTOS DE LA SUPERIN- TENDENCIA DE BANCO	16,050.00	18,046.74	26,284.45		112.29								60,493.48	
1440.- POR ATENCIÓN ESPECIAL DE SALUD Y PREVISIÓN SOCIAL	173,321.46	130,392.08	125,459.27	117,876.09	132,324.24	46,368.35	80,020.32	189,842.34	64,782.02	127,987.44	142,922.86	134,946.10	1,466,232.57	
1441.- POR ATENCIÓN ESP. SEC. ES- TADO EDUC. BELLAS ARTES Y CULTOS				9,023.77	29,604.69	6,615.01		352.80	68.60	50.40			45,715.27	
1449.- POR ATENCIÓN ESP. SEC. DE ESTADO FINANZAS				236.50		200.00		52,800.00		5,000.00	10,000.00	373.20	68,609.70	
1457.- POR FONDOS ESPECIALES PROTECCIÓN A LA INFANCIA	354.00										3,500.00	2,805.39	6,659.39	
1462.- POR REEMBOLSOS POR CUAL- QUIER CONCEPTO	6,318.54	20,416.19	7,031.12	9,460.50	3,797.46	21,519.96	10,835.92	27,342.91	14,094.67	5,075.84	30,347.31	46,252.28	202,492.70	
1469.- POR ATENCIÓN ESPECIAL SEC. ESTADO DE LA PRESIDENCIA	106,441.95	293,222.79	129,961.37	841,240.79	1,618,271.23	545,905.51	1,449,432.54	1,940,599.02	780,211.87	2,021,030.79	1,834,450.05	3,364,677.15	14,925,445.06	
1501.- POR ATENCIÓN ESP. M. DE G.			15,000.00										15,000.00	
1505.- POR O. P. Y OTROS GASTOS DE LA FERIA						380,600.56		141,337.63					521,938.19	
1521.- POR ATENCIÓN ESP. U.A.S.							62.51						62.51	
1522.- POR ATENCIÓN ESP. SEC. DE ESTADO DE JUSTICIA	59.40	13.70	5.00	1.25									79.35	
1536.- POR IMP. SOBRE COMERCIOS POR- TES Y TENDENCIAS DE ARMAS		222.58	275.95	1.25									498.53	
1554.- POR INCREMENTO DE LOS TRABAJOS DE FRUTO Y MEJORAMIENTO DE LOS RECURSOS FORESTALES				9,997.09	8,394.38	44.00	11,567.14	14,913.59	22,626.23	22,897.75	13,219.00	6,418.00	110,077.16	
1570.- POR REFORMA AGRARIA		5,000.00	58,301.23										63,301.23	
1549.- POR HACER DESEMBOLOSO O TRASPASOS SEGUN DISPONGA EL PODER EJECUTIVO	19,550.00		3,250.00	1,329.55	40,480.60								64,610.15	
1575.- POR FOMENTO CULTIVO DEL TABACO	69,711.49	92,500.00	74,224.90	57,744.31	64,799.09	76,929.14	52,233.50	119,455.50		53,049.43	59,315.99	117,518.20	837,481.55	
1576.- CONTRIBUCIÓN GOBIERNO A LA CONST. BASÍLICA NUESTRA SRA. DE LA ALT.	100,000.00							19,195.50		14,686.16		15,552.61	149,434.27	
1586.- POR CERTIFICADOS EXPEDIDO POR PROFESIONALES							2,953.41						2,953.41	
1596.- POR REGALÍAS PASCUAL	4,048.69	1,021.50	1,495.00		180.00	188.00	67.50	40.00				899,600.00	906,640.69	
1598.- POR CANCELACIÓN DEUDA CON- TRAIDA POR CONCEPTO COM- BUSTIBLE	147,341.00	141,844.83	127,475.00	190,355.00	149,257.00	58,788.76	189,039.02	37,078.00	126,255.00	192,890.00	135,408.00	25,138.52	1,520,870.13	
1599.- POR PAGAR DEUDA	30,000.00	695,783.44	869,882.55	690,964.15	677,142.58	688,478.59	650,619.40	753,875.68	500,000.00	763,438.54	500,000.00	950,000.00	7,770,184.93	
1603.- POR EJECUCIÓN ACUERDO #3											367.32		367.32	
1607.- POR MEJORAMIENTO SERV. ACUEDUCTO											11,773.53		11,773.53	
1609.- POR TERMINACIÓN 25 CON- TRATOS CARRETERAS (A- CUERDO INVENCIÓN #5)	86,968.37												86,968.37	

S I G U E

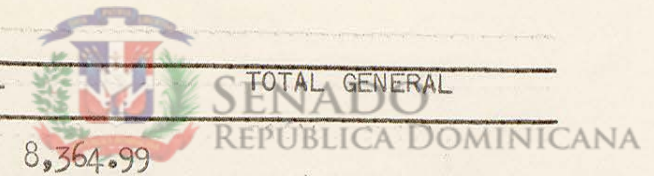

	ENERO	FEBRERO	MARZO	ABRIL	MAYO	JUNIO	JULIO	AGOSTO	SEPTIEMBRE	OCTUBRE	NOVIEMBRE	DICIEMBRE	TOTAL	TOTAL GENERAL
1616.- POR CONST. ACUEDUCTO											8,364.99		8,364.99	
1618.- POR FOMENTO, AGROPECUARIO											4,723.11		4,723.11	
1620.- POR VTAS. SOLARES STO. DGO.	1,563.11	7,999.83	8,799.93	434.05		11,247.42			5,924.53		2,000.00		37,968.87	
1621.- POR EMISION SELLOS POSTALES LEY #840								6,364.40					6,364.40	
1623.- POR EXCEDENTE PRECIO TOPE GANADO EN PIE (DECRETO #333)							3,631.66	1,979.00	778.00	698.52			7,087.18	
1626.- POR CONST. DE OBRA EN LA ISLA SAHONA								5,596.21	1,531.00			4,500.00	11,627.21	
AVANCES EN SUSPENSO FONDO 1000														
1043.- POR PROGRAMA DE O. P.						91,920.00							91,920.00	
1437.- POR GASTOS DEL ROP. ESC.			10,000.00										10,000.00	
1442.- POR ATENCION ESPECIAL SEC. DE ESTADO AGRICULTURA											50,000.00		50,000.00	
1549.- POR HACER DESEMBOLSO O TRASPASOS SEGUN DISPONGA EL PODER EJECUTIVO			10,000.00										10,000.00	
1554.- POR FOMENTO Y MEJORAMIENTO RECURSOS FORESTALES	10,000.00												10,000.00	
1611.- POR LA SELVICULTURA (Ac. 7)			25,000.00										25,000.00	
1618.- POR FOMENTO AGROPECUARIO						20,000.00							20,000.00	
FONDO 1000 PAGO POR TESORERIA														
1014.- POR RESERVA P/FIDELIDAD	794.90							2,212.02						3,006.92
1022.- POR FIANZAS JUDICIALES DEP. EN CONSIGNACION	5,447.60	4,046.73	12,239.55	5,393.02	5,737.64	7,184.03	11,750.69	4,096.10	6,801.36	7,553.83	7,425.70	7,003.18	84,479.45	
1132.- POR FIANZAS DIVERSAS							500.00	1,000.00	25,000.00		117.60		26,617.60	
1489.- POR FIANZAS DE NACIONALES PARA SALIR DEL PAIS											600.00		600.00	
TOTAL FONDO 1000 PAGO POR TESORERIA														\$ 114,703.97
TOTAL GENERAL FONDO 1000 DEPOSITOS														\$ 31,271,915.75
TOTAL FONDOS ESPECIALIZADOS														\$ 53,060,338.12
TOTAL GENERAL PAGADO	14,804,837.07	15,309,758.60	17,005,307.98	17,123,759.69	18,567,588.33	17,715,017.27	16,351,676.77	18,311,304.62	13,502,345.99	16,567,382.58	14,805,363.77	21,405,217.79	201,469,560.46	\$201,469,560.46

CAMARA DE CUENTAS DE LA REPUBLICA
HACIENDA MUNICIPAL
ESTADO DEMOSTRATIVO DE LOS INGRESOS Y EGRESOS



	BALANCE AL 31 Dic. 1967	FONDOS NACIONALES	FONDOS MUNICIPALES	TOTAL GENERAL DE INGRESOS	FONDOS NACIONALES	FONDOS MUNICIPALES	BALANCE AL 31 Dic. 1967	TOTAL GENERAL DE EGRESOS
INGRESOS								
PROVINCIA SANTIAGO								
SANTIAGO	RD\$ 234,777.21	46,804.82	2,697,914.48	2,979,496.51	46,804.82	2,656,396.90	276,294.79	2,979,496.51
JANICO	" 6,058.24	15,283.82	37,454.77	58,796.83	15,283.82	41,054.23	2,458.78	58,796.83
LICEY AL MEDIO (D.M.)	" 3,706.85	24,688.19	29,498.13	57,893.17	24,688.19	30,545.41	2,659.57	57,893.17
TAMBORIL	" 7,054.29	39,563.50	48,975.93	95,593.72	39,563.50	52,303.94	3,726.28	95,593.72
SAN JOSÉ DE LAS MATAS	" 2,839.30	41,959.57	66,115.20	110,914.07	41,959.57	63,241.70	5,712.80	110,914.07
VILLA BISONÓ	" 1,301.09	86,709.48	73,674.95	161,685.52	86,709.48	72,674.74	2,301.30	161,685.52
VILLA GONZÁLEZ	" 2,016.09	32,717.23	28,972.39	63,705.71	32,717.23	27,518.81	3,469.67	63,705.71
LOS HIDALGOS	" 3,101.78	12,848.75	32,106.95	48,057.48	12,848.75	32,068.15	3,140.58	48,057.48
PROVINCIA ESPAILLAT								
MOCA	RD\$ 13,637.32	6,759.12	209,548.69	229,945.13	6,759.12	208,078.42	15,107.59	229,945.13
GASPAR HERNÁNDEZ	" 2,290.35	22,883.32	42,867.14	68,040.81	22,883.32	40,466.99	4,690.50	68,040.81
JOSÉ CONTRERAS (D.M.)	" 1,340.18	3,633.99	24,852.07	29,826.24	3,633.99	23,890.80	2,301.45	29,826.24
CAYETANO GERMOSEN	" 4,181.66	7,145.11	21,087.73	32,414.50	7,145.11	21,171.68	4,097.71	32,414.50
PROVINCIA SALCEDO								
SALCEDO	RD\$ 19,888.92	1,311.19	125,974.39	147,174.50	1,311.19	126,154.83	19,708.48	147,174.50
TENARES	" 5,207.59	16,174.08	48,598.56	69,980.23	16,174.08	46,468.85	7,737.30	69,980.23
VILLA TAPIA (D.M.)	" 1,071.36	11,543.72	27,871.35	40,486.43	11,543.72	25,270.15	3,672.56	40,486.43
PROVINCIA DE PUERTO PLATA								
PUERTO PLATA	RD\$ 2,861.32	10,431.29	854,115.07	867,407.68	10,431.29	854,382.21	2,694.18	867,407.68
ALTAMIRA	" 1,892.87	15,336.70	44,446.32	61,675.89	15,336.70	43,883.45	2,455.74	61,675.89
IMBERT	" 3,541.93	74,334.08	43,999.45	121,875.46	74,334.08	44,631.97	2,909.41	121,875.46
LUPERÓN	" 1,994.97	14,286.90	53,747.63	70,029.50	14,286.90	53,277.60	2,465.00	70,029.50
Sosúa (D.M.)	" 1,971.38	62,940.59	37,761.93	102,673.90	62,940.59	36,044.48	3,688.83	102,673.90
PROVINCIA DE MONTE CRISTY								
MONTE CRISTY	RD\$ 21,210.29	1,440.22	579,595.42	602,245.93	1,440.22	598,785.30	2,020.41	602,245.93
GUAYUBÍN	" 3,984.81	28,247.22	38,633.44	70,865.47	28,247.22	35,800.45	6,817.80	70,865.47
PEPILLO SALCEDO	" 541.42	89,255.65	26,807.29	116,604.36	89,255.65	26,597.93	750.78	116,604.36
VILLA VÁSQUEZ	" 2,634.04	3,894.01	37,808.16	44,336.21	3,894.01	38,182.10	2,260.10	44,336.21
CASTAÑUELA	" 928.40	7,963.75	23,918.21	32,810.36	7,963.75	23,542.77	1,303.84	32,810.36
PROVINCIA SANTIAGO RODRIGUEZ								
SANTIAGO RODRIGUEZ	RD\$ 2,595.58	3,790.10	88,259.31	94,644.99	3,790.10	87,061.63	3,793.26	94,644.99
MONCIÓN	" 921.90	9,006.12	24,057.58	33,985.60	9,006.12	24,046.32	933.16	33,985.60
PROVINCIA DAJABÓN								
DAJABÓN	RD\$ 54,497.89	2,994.50	69,570.69	127,063.08	2,994.50	120,639.03	3,429.55	127,063.08
LOMA DE CABRERA	" 6,473.90	10,472.97	51,892.22	68,839.09	10,472.97	54,531.76	3,834.36	68,839.09
RESTAURACIÓN	" 1,164.32	8,012.70	21,336.60	30,513.62	8,012.70	19,803.52	2,697.40	30,513.62
PROVINCIA LA VEGA								
LA VEGA	RD\$ 7,505.59	6,294.68	410,270.59	424,070.86	6,294.68	408,034.90	9,741.28	424,070.86
CONSTANZA	" 1,904.71	4,957.37	54,005.71	60,867.79	4,957.37	54,586.19	1,324.23	60,867.79
JARABACOÁ	" 2,539.43	4,722.91	294,380.01	301,642.35	4,722.91	294,224.67	2,694.77	301,642.35
MONSEÑOR NOEL (BONAO)	" 9,934.26	2,892.19	119,598.40	132,424.85	2,892.19	118,445.33	11,087.33	132,424.85
PROVINCIA DUARTE								
SAN Fco. DE MACORÍS	RD\$ 20,931.66	9,816.39	346,329.79	377,077.84	9,816.39	337,415.50	29,845.95	377,077.84
CASTILLO	" 1,343.20	15,688.42	31,661.93	48,693.55	15,688.42	31,373.61	1,631.52	48,693.55
HOSTOS (D. M.)	" 1,527.01	4,635.75	20,558.02	26,720.78	4,635.75	19,851.78	2,233.25	26,720.78
PIMENTEL	" 1,060.60	24,407.69	38,174.52	63,642.81	24,407.69	38,436.79	798.33	63,642.81
VILLA RIVAS	" 791.40	17,084.84	39,402.78	57,279.02	17,084.84	38,337.30	1,856.88	57,279.02
PROVINCIA SANCHEZ RAMIREZ								
COTUI	" 5,257.46	9,911.72	129,908.18	145,077.36	9,911.72	131,157.03	4,008.61	145,077.36
CEVICOS	" 2,850.79	8,955.41	33,814.46	45,620.66	8,955.41	32,652.91	4,012.34	45,620.66
FANTINO (D. M.)	" 2,200.37	23,630.86	34,478.42	60,309.65	23,630.86	34,843.90	1,834.89	60,309.65
PROVINCIA DE SAMANA								
SAMANA	RD\$ 6,051.55	5,622.81	69,946.46	81,620.82	5,622.81	67,244.90	8,753.11	81,620.82
SÁNCHEZ	" 2,062.82	5,323.18	53,832.29	61,218.29	5,323.18	54,020.77	1,874.34	61,218.29
PROVINCIA MARIA TRINIDAD SANCHEZ								
NAGUA	RD\$ 15,948.53	581.70	135,093.65	151,623.88	581.70	142,254.39	8,787.79	151,623.88

: BALANCE AL : FONDOS : FONDOS : TOTAL GENERAL DE : FONDOS : FONDOS : BALANCE AL 31 :
 Dic. 1967 : NACIONALES : MUNICIPALES : INGRESOS : NACIONALES : MUNICIPALES : Dic. 1967 :

INGRESOS

EGRESOS

CABRERA	RD\$	1,350.65	16,969.16	49,137.71	67,457.52	16,969.16	49,110.45	1,377.91	67,457.52
Rfo SAN JUAN	"	1,451.29	13,988.74	28,856.57	44,296.60	13,988.74	28,354.14	1,953.72	44,296.60
PROVINCIA SAN CRISTOBAL									
SAN CRISTOBAL	RD\$	16,739.69	943.58	219,741.01	237,424.28	943.58	226,856.50	9,624.20	237,424.28
BAJOS HAINA (D.M.)	"	4,530.11	19,838.30	55,273.41	79,641.82	19,838.30	55,246.05	4,557.47	79,641.82
BAYAGUANA	"	4,980.04	11,444.80	31,638.97	48,063.81	11,444.80	34,099.76	2,519.25	48,063.81
MONTE PLATA	"	2,278.60	21,989.15	50,094.18	74,361.93	21,989.15	47,264.42	5,108.36	74,361.93
SABANA GRANDEZ DE BOY (D.M.)	"	713.46	22,393.02	42,812.07	65,918.55	22,393.02	42,374.02	1,151.51	65,918.55
SABANA GDEZ. DE PALANQUE (D.M.)	RD\$	1,309.54	3,376.37	16,676.98	21,362.89	3,376.37	13,131.15	4,855.37	21,362.89
YAGUATE	"	1,137.09	94,660.13	37,739.74	133,536.96	94,660.13	36,150.31	2,726.52	133,536.96
YAMASA	"	5,797.45	19,859.74	54,823.47	80,480.66	19,859.74	53,102.92	7,518.00	80,480.66
VILLA ALTAGRACIA	"	6,721.02	186,588.17	61,685.68	254,994.87	186,588.17	61,135.68	7,271.02	254,994.87
PROVINCIA PERAVIA									
BANÍ	RD\$	30,256.78	3,320.54	531,474.28	565,051.60	3,320.54	546,267.34	15,463.72	565,051.60
NIZAO	"	773.21	5,565.07	25,064.24	31,362.52	5,565.07	24,056.06	1,741.39	31,362.52
SAN JOSÉ DE OGOA	"	30,116.32	11,921.08	142,012.49	184,049.89	11,921.08	141,298.43	30,830.38	184,049.89
PROVINCIA DE AZUA									
AZUA	RD\$	17,045.61	546.17	265,110.32	282,702.10	546.17	259,212.49	22,943.44	282,702.10
PADRE DE LAS CASAS	"	1,906.68	15,721.63	50,933.10	68,561.41	15,721.63	50,323.07	2,516.71	68,561.41
PROVINCIA SAN JUAN DE LA MAGUANA									
SAN JUAN DE LA MAGUANA	RD\$	32,986.61	5,676.17	306,286.61	344,949.39	5,676.17	317,527.49	21,745.73	344,949.39
LAS MATAS DE FARFÁN	"	7,407.96	10,054.63	151,220.89	168,683.48	10,054.63	150,883.04	7,745.81	168,683.48
EL CERCADO	"	2,870.40	16,225.40	45,031.93	64,127.73	16,225.40	41,800.76	6,101.57	64,127.73
PROVINCIA ELIAS PIÑA									
ELÍAS PIÑA	RD\$	2,990.63	4,680.90	105,759.36	113,430.89	4,680.90	104,649.88	4,100.11	113,430.89
BÁNICA	"	678.87	5,197.50	28,369.49	34,245.86	5,197.50	28,337.77	710.59	34,245.86
HONDO VALLE	"	865.23	5,716.52	23,029.67	29,611.42	5,716.52	23,282.18	612.72	29,611.42
PEDRO SANTANA	"	736.30	2,380.40	17,812.56	20,929.26	2,380.40	17,740.65	808.21	20,929.26
PROVINCIA BARAHONA									
BARAHONA	RD\$	4,885.51	7,217.74	305,072.05	317,175.30	7,217.74	302,736.15	7,221.41	317,175.30
CABRAL	"	1,758.73	13,148.64	42,493.36	57,400.73	13,148.64	36,748.20	7,503.89	57,400.73
ENRIQUILLO	"	2,605.38	8,748.28	33,568.39	44,922.05	8,748.28	34,545.84	1,627.93	44,922.05
PARAISO (D.M.)	"	970.56	3,403.19	24,711.32	29,085.07	3,403.19	24,877.58	804.30	29,085.07
VICENTE NOBLE	"	649.46	6,445.82	34,818.61	41,913.89	6,445.82	33,223.85	2,244.22	41,913.89
PROVINCIA BAHORUCO									
NEYBA	RD\$	4,479.65	8,383.42	125,765.78	138,628.85	8,383.42	123,367.04	6,878.39	138,628.85
JARAGUA (D.M.)	"	2,052.70	5,735.52	30,706.48	38,494.70	5,735.52	31,400.08	1,359.10	38,494.70
TAMAYO	"	1,301.16	13,857.26	41,411.33	56,569.75	13,857.26	40,802.09	1,910.40	56,569.75
PROVINCIA INDEPENDENCIA									
JIMANÍ	RD\$	1,794.38	1,600.23	50,019.51	53,414.12	1,600.23	50,049.60	1,764.29	53,414.12
DUVERGÉ	"	4,838.03	19,254.33	59,082.57	83,174.93	19,254.33	59,292.05	4,628.55	83,174.93
LA DESCUBIERTA	"	455.61	3,158.27	19,626.10	23,239.98	3,158.27	19,914.63	167.08	23,239.98
POSTRE Rfo (D.M.)	"	1,238.55	1,566.76	16,622.49	19,427.80	1,566.76	16,158.67	1,702.37	19,427.80
PROVINCIA SAN PEDRO DE MACORIS									
SAN PEDRO DE MACORÍS	RD\$	5,719.78	10,329.26	209,031.99	225,081.01	10,329.26	212,161.54	2,590.21	225,081.01
LOS LLANOS	"	3,920.23	20,628.99	42,857.45	67,406.67	20,628.99	44,031.70	2,745.98	67,406.67
RAMÓN SANTANA	"	628.22	7,851.04	22,899.08	31,378.34	7,851.04	22,689.24	838.06	31,378.34
PROVINCIA EL SEYBO									
EL SEYBO	RD\$	2,793.47	667.22	114,434.45	117,895.14	667.22	114,330.81	2,897.11	117,895.14
HATO MAYOR	"	17,242.70	14,228.06	103,422.57	134,893.33	14,228.06	109,245.60	11,419.67	134,893.33
MICHES	"	1,646.77	19,695.04	58,383.04	79,724.85	19,695.04	57,373.03	2,656.78	79,724.85
SABANA DE LA MAR	"	2,329.85	13,772.05	50,159.67	66,261.57	13,772.05	50,382.26	2,107.26	66,261.57
EL VALLE	"	1,483.22	4,954.64	23,647.78	30,085.64	4,954.64	23,691.24	1,439.76	30,085.64
PROVINCIA ALTAGRACIA									
LA ROMANA	RD\$	49,716.05	5,926.23	257,995.38	313,637.66	5,926.23	252,572.26	55,139.17	313,637.66
HIGÜEY	"	9,486.25	2,194.90	194,200.15	205,881.30	2,194.90	188,348.38	15,338.02	205,881.30
SAN RAFAEL DEL YUMA (D.M.)	"	590.54	10,113.05	30,800.40	41,503.99	10,113.05	30,604.51	786.43	41,503.99
GUAYMATE	"	2,601.57	8,181.43	39,249.61	50,032.61	8,181.43	34,806.57	7,044.61	50,032.61
PROVINCIA PEDERNALES									
PEDERNALES	RD\$	155,660.69	2,820.32	276,239.22	434,720.23	2,820.32	414,288.19	17,611.72	434,720.23
OVIEDO	"	2,545.61	2,043.48	37,056.04	41,645.13	2,043.48	37,568.24	2,033.41	41,645.13
PROVINCIA VALVERDE									
VALVERDE (MAO)	RD\$	4,424.09	5,096.54	130,813.36	140,333.99	5,096.54	131,235.36	4,002.09	140,333.99
ESPERANZA	"	5,590.12	134,924.37	58,297.30	198,811.79	134,924.37	57,836.85	6,050.57	198,811.79
LAGUNA SALADA (D.M.)	"	1,508.28	7,468.69	23,281.40	32,258.37	7,468.69	23,716.55	1,073.13	32,258.37
TOTAL GENERAL									
TOTAL GENERAL	RD\$	951,377.64	1,718,486.97	11,900,427.84	14,570,292.45	1,718,539.29	12,034,689.94	817,063.22	14,570,292.45

